

Die Sanctus Germanus Prophezeiungen

Band 2

*Die Aufgabe der Lichtarbeiter während des
Erdenwandels nach 2012 und des Wiederaufbaus*

Michael P. Mau
Der Amanuensis

The Sanctus Germanus Foundation
Montreal
www.sanctusgermanus.net

©Weltweites Copyright 2006 The Sanctus Germanus Foundation
Alle Rechte vorbehalten.

Die Sanctus Germanus Stiftung behält sich das Recht als offizieller Vertreter des Autors vor, gemäß dem Gesetz von 1998 über Copyright, Design und Urheberrechte. Kein Teil dieses Werks darf in irgendeiner Form (elektronisch, mechanisch, durch Fotokopie, Mikrofilm oder ein anderes Verfahren) ohne die schriftliche Genehmigung des Herausgebers reproduziert werden oder unter Verwendung elektronischer Systeme verarbeitet, vervielfältigt oder verbreitet werden. Alle Zuwiderhandlungen werden strafrechtlich verfolgt.

Für die Bestellung weiterer Exemplare: www.arberton.com
Library and Archives Canada Cataloguing in Publication
Mau, Michael P.

The Sanctus Germanus Prophecies Volume 2: Earth Changes,
Reconstruction and the Role of the Lightbearer / by Michael P. Mau.
– 1st edition.

ISBN 0-9737092-1-9

1. Twenty-first century—Forecasts.
 2. New Golden Age movement.
- I. Sanctus Germanus Foundation.
II. Title.
CB161.M37 2004 303.49'09'05
C2004-907016-9

Umschlaggestaltung von Ryan Chen von der Sanctus Germanus Foundation

Sanctus Germanus bedeutet heiliger Bruder, dies ist einer der Namen des Meisters der violetten Flamme in der Bruderschaft des Lichts. Er ist besser bekannt als der Meister St. Germain.

The Sanctus Germanus Foundation
Publications Division
Montreal, Canada

Danksagung

Ich möchte den Meistern aus dem Himalaja danken, die während der Dämmerung des Aufstiegs so geduldig mit mir gearbeitet haben, damit ich ihre Ideen, die dieses Buch füllen, umsetzen konnte. Bei jeder Sitzung schrieb ich ihre Ideen, so gut ich konnte, nieder. Aber selbst wenn ich ihre Ideen nicht perfekt erfassen konnte, haben sie mir geduldig eine Unmenge an Mitteln zukommen lassen, damit ich es richtig verstehen konnte, dazu zählt auch, dass sie mich auf den Himalaja geschickt haben, um dort mehr zu meditieren und um mich führen zu lassen. Es wäre einfacher gewesen, wenn sie einfach durch mich geredet hätten, während ich mich in einer leichten Trance befinde und es aufgezeichnet wird, aber sie bestanden darauf, dass ich meine Gedanken in diese Arbeit einfließen lasse, damit ich die Hinweise selbst finde und nach den Antworten suche. All dies geschah im Geist des bewussten Amanuensis, den Alice A. Bailey im 20. Jahrhundert so geprägt hat.

Mein Dank geht auch an Charlotte Alton aus London, England und Micheline Ralet aus Montreal, Kanada, die mir geholfen haben, das Werk Korrektur zu lesen und den endgültigen Text zu editieren. Ich danke auch Matthew Thompson aus Auckland, Neuseeland für seine künstlerischen Darstellungen von Diagramm 1 bis 4.

Michael P. Mau
Der Amanuensis
November 2006

Eine Nachricht von Sanctus Germanus

Die Erleuchteten dieser Tage nehmen alle unterschiedliche Wege. Aber auf jedem Weg gibt es einen Punkt, an dem man abbiegen kann. Das ist der kritische Punkt, an dem man sich entscheiden muss, ob man den Weg des Lichtes geht oder ob man sich auf dem Weg nach unten fortbewegt, bis wieder ein Abbiegen möglich ist. Diese beiden Wege kreuzen sich in gewissen Abständen, und an jeder Kreuzung hat man die Möglichkeit, sich zu entscheiden. Wenn dies also der Fall ist, warum gibt es dann so eine Hast um die Erleuchtung, wirst du fragen.

In Wirklichkeit gibt es keine Eile. Nimm dir die Zeit, die du brauchst. Jedoch stehen wir heute an einem beispiellosen Wendepunkt, an dem reichlich günstige Gelegenheiten vorhanden sind - die Erde hat sich entschieden, in ihrer Evolution fortzufahren, und die kosmischen Kräfte bereiten ihr den Weg. Du musst nicht mit ihr den Weg gehen, was bedeutet, dass du nach anderen Galaxien suchen kannst, um dort einen Planeten zu finden, der besser zu deiner Entwicklungsstufe passt, wo das Leben für dich bequemer ist. Gleiches zieht Gleiches an. Ah! Unter

denen zu sein, die so viel mit einem selbst gemeinsam haben. Das ist die bequeme Alternative, meine Freunde.

Für die, welche gemeinsam mit der Erde ihren Weg in eine höhere Dimension gehen wollen, haltet durch, denn ihr befindet euch in einem aufregenden Abenteuer! Auf der anderen Seite von Oz liegt das verheißene Land des goldenen Zeitalters, und auch wenn es nicht bequem ist, auf die andere Seite zu gelangen, wird der Lohn, der auf dich wartet, wenn du ankommst, reichlich sein. Du wirst dich in einer neuen, viel versprechenden Dimension auf deinem Weg des Aufstiegs wiederfinden.

Also meine Freunde, es ist nur eine Frage der Entscheidung, nicht wahr? Und was für eine schöne Entscheidung es doch ist! Egal welchen Weg du wählst, es wird immer Möglichkeiten zum Abbiegen geben, bis dein Weg Hand in Hand mit den Erleuchteten gehen kann.

Sanctus Germanus

Inhaltsverzeichnis

Danksagung	3
Nachricht von Sanctus Germanus	4
Vorwort	8
Kapitel 1: Die stufenweise Evolution	13
zur neuen goldenen Zeit	
Kapitel 2: Das Schlachtfeld der astralen Ebene	33
Kapitel 3: Erdenwandel	60
Kapitel 4: Die Rolle des Lichtarbeiters	89
Kapitel 5: Die Herrschaft über die.....	131
Geschehnisse erlangen	
Kapitel 6: Zeit des Wiederaufbaus I.....	163
Kapitel 7: Zeit des Wiederaufbaus II.....	193
Kapitel 8: Zeit des Wiederaufbaus III	223
Nachwort: Seelenbefreiung.....	266
Zeittafel der Ereignisse	269
Bibliografie	271

Illustrationen

Diagramm 1: Die lange Reise des Monaden durch die sieben Runden des großen evolutionären Zyklus 21

Diagramm 2: Runden, stärkere und schwächere Pralayas
Der Pfeil zeigt; wo wir uns jetzt im großen Schema befinden (Ende der vierten Sub-Runde und das schwächere Pralaya, das folgt) 25

Diagramm 3: Die Wurzelrassen und ihr Erstehen und Verschwinden zwischen den Sub-Runden 28

Diagramm 4: Die fünf Formkörper der Erde und die Verbindung zum Menschen 40

Diagramm 5: Die astrale Ebene der Erde 41

Diagramm 6: Unser Sonnensystem, wie es in den Photonenring eintritt

Diagramm 7: Der starke Scheibenwischer-Effekt der Energien im Photonenring

Diagramm 8: Mögliches Zusammentreffen der sieben Sonnen, wie sie in gegebenem Moment in der galaktischen Zeit (2012?) im Photonenring in einer Linie stehen, um die Hitze der sieben Sonnen zu erzeugen

Diagramm 9: Die vier Stufen der Eingeweihten auf der irdischen Ebene und ihre Beziehung zur geistigen Hierarchie 93

Vorwort

Für diejenigen, die sich nach einer besseren Welt sehnen, dies ist die Zeit der beispiellosen Möglichkeiten. Für diejenigen, die aufblühen, während die Welt zittert, dies sind die Zeiten der Not und der Zerstörung. Während dieser Zeiten wird alles, was nicht der Menschheit dient, hinfert gefegt werden, während alles, was ihr dienlich ist, für das Erstehen des goldenen Zeitalters gehegt wird.

Dies sind auch die Zeiten von äußerst klaren Entscheidungen, weil das Gute und das Böse ihre wahren Farben zeigen werden. Dies sind die Zeiten, an denen die Flut der Ereignisse den Unbewussten schocken und den Bewussten erfreuen werden. Das Alte macht Platz für das Neue.

Wie ein Güterzug, der seinen Weg dahinwalzt, kann nichts das Heraufdämmern des neuen Zeitalters aufhalten, da seine Zeit gekommen ist, wie es im göttlichen Plan festgeschrieben ist. Wir müssen alle erkennen, dass wir am Ende eines großen Zyklus stehen, der vor Hunderttausenden von Jahren begann. Die Uhr schlägt Mitternacht; das Finale hat begonnen. Diejenigen, die dieses Buch lesen, erleben die Umwälzungen des Finales von Beginn an, wie Krise über Krise immer bedeutender wird und ihr tägliches

Leben berührt. Wie niemals zuvor werden die Entscheidungen so klar sein wie jetzt.

Die Vorhersagen die wir in der *Sanctus Germanus Prophezeiung Band 1* dargelegt haben, offenbaren sich nun. Die Erde ist in den Photonengürtel getreten. Höhere Vibrationen beschleunigen ständig die Zeit und verursachen weitreichende Verrücktheit, welche die Psyche von jedem von uns testet. Eine bedeutende finanzielle und wirtschaftliche Krise kündigt sich an, weil die dunklen Mächte nach und nach den Zangengriff über ihr weltweites Regime des Geldes und des Krieges verlieren. Doch bevor sie endgültig verschwinden werden, braut sich ein letzter Weltkrieg zusammen und die dunklen Mächte werden ihre letzten Geldquellen anzapfen: *Tod und Waffen*. Sie wollen den gesamten Planeten mit in ihren unausweichlichen Abgang ziehen.

Um der Menschheit zu helfen, werden seit den 1940er Jahren von unserer geistigen Hierarchie Hunderttausende von Lichtarbeitern inkarniert, die schon einmal hier waren. Durch unzählige Inkarnationen haben diese Seelen die Evolution der Menschheit in vielen Bereichen vorangetrieben, so wie in Musik, Kunst, Wissenschaft, religiösen Angelegenheiten, Wirtschaft und Politik. In diesem Buch werden wir sie Lichtarbeiter nennen, welche auch die Armee des Lichtes ausmachen, deren Aufgabe es ist, gegen die dunklen Mächte anzutreten. Durch eine Vorvereinbarung haben sie rund um den Globus inkarniert und repräsentieren alle Rassen, Kulturen, alle Arbeitsgebiete und Religionen. Sie dienen als Lichtgeber, um die Leiden der Menschen zu lindern, die in Sicherheit zu führen, welche die kommenden Katastrophen überleben

wollen und um den Samen der Übergangsgesellschaft zu säen, welche die Menschheit in das neue goldene Zeitalter führen wird.

Verstärkung und Reserven in Form der neuen Wurzel-Rasse, der sechsten Wurzel-Rasse, haben in den vergangenen Jahrzehnten in immer größerer Anzahl inkarniert. Ihre natürliche Denkweise befähigt sie, auf den anderen Ebenen unserer Existenz zu sehen und zu funktionieren. Das sind die ätherische, astrale und die mentale Ebene. Wie sie ihre natürlichen Fähigkeiten für die Umsetzung des göttlichen Plans inmitten dieses Chaos benutzen, stellt eine Herausforderung dar. Das Erkennen, das Erziehen und das Beschützen der Kinder der sechsten Wurzel-Rasse liegt in den Händen der Lichtarbeiter.

Zu ihnen haben sich noch höher entwickelte Seelen von weiterentwickelten Planeten dazugesellt, um mit ihrem Wissen das Neue Goldene Zeitalter einzuläuten. Diese freundlichen Extra-Terrestrischen wurden von der geistigen Hierarchie eingeladen, um den Menschen bei der Umwandlung beizustehen. Sie sind hier, um Hand in Hand mit den Mächten des Lichtes zu arbeiten.

Letztendlich ist die geistige Hierarchie selbst eine gewaltige Licht-Kraft. Sie hat begonnen, sich auf der irdischen Ebene zu manifestieren. Tausende von Meistern und fortgeschrittenen Eingeweihten ihrer jeweiligen Ashrams bündeln all ihre Energien in Richtung Erde, um der Menschheit durch diese Zeit des Umbruchs zu helfen. Sie repräsentieren den planetarischen Logos auf der irdischen Ebene. In Schlüsselsituationen manifestieren sie sich physisch,

um ihre vorherbestimmten Aufgaben auszuführen oder sie erscheinen Hellsichtigen, um sie zu führen und um ihnen Rat zu geben. Sie dienen uns als ultimative Haltepunkte in den Zeiten des Chaos.

Jetzt da die Schlacht zwischen Licht und Dunkel begonnen hat, beginnt sich die Erde in Form von Flutkatastrophen, Erdbeben und Landbewegungen zu verändern. Die Zeitdaten für diese Ereignisse wurden kosmisch schon gesetzt. Was wir hier auf der Erde auch tun, es wird den Lauf der Dinge nicht stoppen. Wer die Schlacht zwischen Licht und Dunkel überlebt, wird vor noch größere Herausforderungen gestellt. Wenn wir wieder vom Zangengriff der dunklen Mächte befreit sind, werden wir sehen, wie die meisten Hauptstädte und stark bevölkerte Regionen durch massive Naturkatastrophen zerstört werden. Viele Lichtarbeiter werden hier aufgeben, aber andere die weiter kämpfen, werden die Überlebenden zu bestimmten spirituellen Regionen führen und ihre WIRKLICHE Aufgabe antreten: Der Wiederaufbau der Gesellschaft auf einem festen Fundament.

In diesem Buch werden wir uns auf die Armee der Lichtarbeiter konzentrieren, wer sie sind und was ihre Aufgaben sind.

Viele von euch, die es zu diesem Buch gezogen hat, sind Lichtarbeiter. Wir werden 1) die Rolle der Lichtarbeiter in den heutigen finanziellen, wirtschaftlichen und in den kriegerischen Tumulten erforschen, 2) erklären, was von den Lichtarbeitern während des Erdenwandels und der Naturkatastrophen erwartet wird, 3) zeigen, welche Rolle sie bei der Errichtung von spirituellen Regionen für die

Überlebenden des Erdenwandels haben, 4) eine Anleitung für die Lichtarbeiter geben, um den Herausforderungen entgegenzutreten, die schon jetzt beginnen.

Unser Ziel ist es zu informieren, nicht zu argumentieren oder zu überzeugen. Wie in den *Sanctus Germanus Prophezeiungen Band 1*, welches vor 4 Jahren verlegt wurde, beabsichtigen wir, dich mit einem Bankett an Informationen, Vorausschauungen, Visionen und esoterischen Gedanken, die in Verbindung zu unserer Zeit stehen, zu versorgen – Gedankennahrung, wie wir es gern nennen. Du selbst kannst entscheiden, was du glaubst und was nicht. Letztlich werden sich die Prophezeiungen erfüllen und sich als historischer Fakt manifestieren. Wie in der vorhergehenden Nachricht von Sanctus Germanus angedeutet wurde, ist das, was du in den nächsten Jahren machst oder nicht machst, alles bloß eine Frage der Entscheidung.

Michael P. Mau
Der Amanuensis
Montreal, Kanada
November 2006

KAPITEL 1

Evolutionäre Schritte in das goldene Zeitalter

“Nichts in der Natur fällt plötzlich in die Existenz,
alles unterliegt dem Gesetz der schrittweisen
Evolution.”¹ El Morya

Wir sind gerade in einen Kreis getreten, der uns schließlich in eine neue goldene Zeit des Friedens und der Erleuchtung führt, in dem die drei Hauptwege der Evolution auf Erden – das Elementare, Menschliche und das Königreich der Engel – wieder Hand in Hand arbeiten. Die Menschheit wird mit den Engeln, Seraphim und Cherubim gehen und von ihrer Ausstrahlung und Reinheit profitieren. Wir werden auch mit der unglaublichen Welt der Elementaren arbeiten, welche die Form geben für die Dinge, Blumen, Bäume, Seen, Berge und welche unsere Bedürfnisse und Wünsche erfüllen.

Während wir uns in diesen Kreis bewegen, werden die Fesseln welche die Menschheit über Jahrhunderte gebunden haben, wie die Kontrolle durch die

¹ Sinnett, A.P., The Mahatma Letters to A.P. Sinnett from the Mahatmas M. and K.H., transcribed by A.T. Barker, Theosophical University Press, Pasadena, California, Letter No. 14

Regierungen, die Nationalstaaten, die Massenmedien, die Finanz- und Bankensysteme und die Kriegstreiber verschwinden. Durch den Meister Sanctus Germanus werden die Menschen von der Wurzel der Inhaftierung in dieses Regime – den dunklen Mächten – befreit werden, welche von diesen Planeten gefegt werden, damit die Menschen wieder erkennen, was Freiheit wirklich ist; zu wachsen, sich zu entfalten und aufzublühen.

Die Erde hat während ihrer mehreren Millionen alten Geschichte schon unzählige Male ähnliche Augenblicke erlebt. Das letzte Mal, als dies geschah, war, als die atlantische Zivilisation vor ähnliche Entscheidungen gestellt wurde wie wir heute, bevor es im Atlantischen Ozean versank. Dieses Ereignis wird von Hollywood oft als eine Katastrophe, die über Nacht geschah, dargestellt. Dem halten wir entgegen, dass das Sinken von Atlantis rund 700 000 Jahre dauerte. Wenn wir uns also die Veränderungen der Erde in den kommenden Jahrzehnten ansehen, müssen wir uns im Hinterkopf behalten, dass diese Ereignisse schon vor Jahrhunderten begonnen haben und dem Gesetz der schrittweisen Evolution folgen.² Nur weil wir gerade vor kurzem davon erfahren haben, bedeutet das nicht, dass unsere Erde von heute auf morgen implodieren oder explodieren wird.

Wir stehen nicht vor dem Weltuntergang, wie manche düsteren Prophezeiungen behaupten. Stattdessen wird die Bevölkerung der Erde stark

² Ibid.

dezimiert, und den Millionen der Überlebenden des kommenden Wandels wird eine zweite Chance gegeben, um das Falschgemachte der Vergangenheit richtig zu stellen. Wie weiter oben schon erklärt wurde, beenden wir einen kleinen Kreis innerhalb eines größeren Kreises der Erdenevolution und von einem kosmischen Punkt aus gesehen, ist dies nur eine schwache Periode der Zerstörung und der Reinigung, ein schwaches Pralaya, wie auch immer es von unserem Blickwinkel aussieht.

Wo stehen wir heute?

Vor mehr als 100 Jahren gründeten Helena P. Blavatsky und Henry Steel Olcott die Theosophische Gesellschaft unter der Leitung der Meister Morya und Kuthumi. Ein Anliegen der Gesellschaft war die Bekanntgabe der Beendigung des Fischezeitalters und das Kommen des Neuen Goldenen Zeitalters des Wassermannes an die östliche und westliche Welt, ein Prozess, der in den Jahren um 1600 begann. Aus diesem Grund wurde Madame Blavatsky auch häufig die Mutter des Neuen Zeitalters genannt.

Der große Zyklus der Involution und Evolution³

In den 80iger Jahren des 19. Jahrhunderts erschienen eine Reihe von übertragenen Briefen, bekannt als die *Mahatma Briefe an A.P. Sinnet*, in denen Meister Kuthumi und Morya der Theosophischen Gesellschaft ein simples Schema offenbarten, welches den

³ Ebd.

evolutionären Plan für das Monad⁴ beinhaltet – von einem formlosen Geist bis zu dem, was wir als Mensch kennen, bis zurück zum Formlosen. Dieser Plan beinhaltet Millionen von Jahren, die in sieben Runden unterteilt sind. Jede Runde teilt sich weiter in sieben Subrunden und jede dieser Runden ist weiter in sieben Zyklen unterteilt.

Sieben Runden des Evolutionären Plans

Im folgenden Diagramm 1 ist der Große Zyklus in sieben Runden unterteilt. Das Monad beginnt in Runde I, „fällt“ dann stufenweise durch Runde II, III und IV, bevor es dann im Zyklus durch Runde V bis VII „aufsteigt“. Am Ende des Großen Zyklus kehrt das Monad wieder in seinen formlosen Zustand zurück, viel weiser als es vorher war, da es Millionen von Jahren durch diese mächtige Schule ging.

Jede Runde dauert mindestens 2,5 Milliarden Jahre und bezieht verschiedene Planeten bis zum Abschluss mit ein. Zum Beispiel stellt die Runde IV die Amtszeit der Erde als Gastgeber des Monads dar; in Runde V ist die Venus an der Reihe und so weiter. Nach Millionen Jahren wird die Erde die Runde IV beenden und sich selbst zerstören. Das Gleiche gilt für die Venus, wenn sie die Runde V beendet. Nach jeder Selbstzerstörung bleibt das Monad eine bestimmte Zeit in der Schwebel, bevor es auf dem nächsten Planeten „an Bord geht“.

⁴ Das Monad ist der unsterbliche Funken Gottes, der das Eins-Sein und die Einheit des Schöpfers trägt, aber dennoch im tierischen oder menschlichen Königreich inkarniert und somit als etwas Separates erscheint. Dies erzeugt das illusionistische Paradox, doch tief im Inneren des inkarnierten Wesens ruht der Funken der Einheit.

Als das Monad auf der Erde „an Bord ging“, erschuf es seine erste Form, welche sich auf die Seele, den kausalen Körper oder das Höhere Ich bezieht.⁵

Der kausale Körper vertiefte sich dann in die Materie und verdichtete sich weiter zum mentalen, astralen und ätherischen bis letzten Endes zum physischen Körper.



Diagramm 1: Die lange Reise des Monads durch die sieben Runden⁶

Der Meister Morya beschreibt die Reise des Monads durch die sieben Runden wie folgt:

1ste Runde – Das Monad ist ein ätherisches Geschöpf – unintelligent, aber super-spirituell. Während seines Evolutionsprozesses wächst es mehr und mehr zu einem umhüllten oder inkarnierten Wesen, bleibt aber immer noch überwiegend ätherisch. Während dieser Runde nimmt es ungeheuerliche Körper an, die zu

⁵ Von hier an werden wir diese drei Begriffe als untereinander austauschbar verwenden

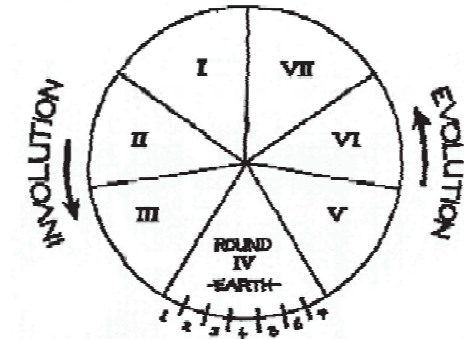
⁶ Der Meister Djwal Khul, damals ein fortgeschrittener Eingeweihter des Meisters Kuthumi, zeichnete dieses Basis-Diagramm. Wir fügten einige erklärende Anmerkungen bei, um es verständlicher zu machen.

seiner rauen Umgebung passen, genau so, wie es Tiere und Pflanzen tun.

2te Runde – (Nach einer Periode von Pralaya) landet das Monad auf einem anderen Planeten. Seine Form ist immer noch gigantisch und ätherisch, wird aber fester und kondensiert zu einem Körper – in Form eines schon eher physischen Menschen, aber immer noch weniger intelligent als spirituell. Die Entwicklung der gedanklichen Substanz ist eine langsamere und viel komplexere Entwicklung als die des physischen Rahmens.

3te Runde - Auf dem nächsten Planeten ist das Monad nun in eine Art festen, kompakten Körper, zu Beginn in Form eines gigantischen Affens, eher intelligent (oder eher schlau) denn spirituell. Im hinunter steigenden Bogen des großen Zyklus ist er nun an dem Punkt angelangt, an dem sein ursprünglicher Geist von seiner aufkeimenden Mentalität verdunkelt oder überschattet wird. Während der letzten Hälfte der dritten Runde vermindert sich seine gigantische Statur, sein Körper verbessert seine Struktur und er wird mehr zu einem vernünftigen Wesen – doch immer noch mehr ein Affe als ein Deva-Mensch.

4te Runde und der Planet Erde – Der Intellekt macht hier eine ungeheuere Entwicklung durch. Die Rassen der Erde erwerben die menschliche Sprache. Die Sprache wird perfektioniert und das Wissen über die physischen Dinge erhöht sich. In der ersten Hälfte von Runde IV, werden die Wissenschaft, Kunst, Literatur und Philosophie in einer Zivilisation geboren und in einer anderen wiedergeboren. Dabei finden Zivilisation

und intellektuelle Entwicklung in Zyklen statt. Zur Halbzeit der Runde IV, strotzt die Menschheit vor intellektuellen Aktivitäten, während ihre geistigen Aktivitäten abnehmen. Während der zweiten Hälfte der Runde IV, wird das spirituelle Ego seinen wahren Kampf mit dem Körper und dem Verstand aufnehmen und so seine transzendentalen Kräfte manifestieren.

5te Runde – Die gleichen Entwicklungen und derselbe Kampf setzt sich fort.

6te Runde

7te Runde

Von diesen brauchen wir nicht sprechen.⁷

Runde IV und die Erde

Lasst uns nun auf die Runde IV konzentrieren, welche heute unsere vorrangige Angelegenheit ist. Wie die anderen Runden unterteilt sie sich in sieben Sub-Runden (Unterrunden). Als das Monad mit seinem kausalen Körper durch die Sub-Runden zog, begann es fortgeschrittenere menschliche Formen anzunehmen, vom Höhlenmenschen bis zu unseren verfeinerten Körpern mit Intellekt, den wir heute haben.

Im Moment beenden wir die vierte Sub-Runde der Runde IV (siehe den Pfeil in Diagramm 2), welche an dem unteren Ende des großen Zyklus steht und für die dichteste materielle Form steht, die das Monad jemals durchläuft. In anderen Worten: **Wir haben den Grund des großen Kreises erreicht und von nun an ist der einzige Weg der nach OBEN!**

⁷ Ebd., Ergänzende Anmerkungen

Aus diesem Grund reden heutzutage auch so viele spirituelle Gruppen von einem Aufstieg; wir haben den Wendepunkt und den Beginn der Aufwärtsbewegung erreicht.

Die Menschheit wird so lange auf der Erde verbleiben, bis wir die letzten drei Sub-Runden der Runde IV beendet haben. Bis zu dieser Zeit werden wir unsere physischen Körper gegen einen ätherischen Körper getauscht haben. Am Ende der Runde IV wird sich die Erde selbst zerstören und wir werden in die Runde V auf einen anderen Planeten wechseln. Die Venus ist im Moment der Planet der Runde V-Monaden, also dort, wo wir Erdlinge uns hinbewegen werden. Tatsächlich kommt der planetare Logos der irdischen Hierarchie, Sanat Kumara, von der Venus und unsere geistige Hierarchie sucht oft Rat bei den Venusianern.

Starke (große) und schwache (kleine) Pralayas: Perioden der Zerstörung und der Ruhe

Starke Pralayas im großen Kreis

Ein starkes Pralaya, oder eine Zeit des Dunklen oder der Zerstörung, folgt jeder Runde. Das nächste starke Pralaya kommt von heute aus gesehen erst in ein paar Millionen Jahren, wenn die Runde IV zum Ende kommt. Zu dieser Zeit wird sich die Erde selbst zerstören⁸ und wir, die reisenden Monade, werden uns in eine andere Dimension zurückziehen und uns ausruhen, während sich ein neuer Planet auf unseren Besuch vorbereitet.

⁸ Unser Mond ist einer von vielen sich auflösenden Planeten.

Heute reden unzählige religiöse Experten von der "Endzeit", so als ob sich die Erde selbst zerstört, wenn sie in ein starkes Pralaya wechselt. Unsere Position ist die, dass sich die Menschheit Millionen von Jahren von diesem Schicksal entfernt befindet. Jedoch während dieser Millionen von Jahren muss die Erde durch drei schwache Pralayas gehen, inklusive dem, das wir gerade durchmachen.

In Diagramm 2 sind die starken Pralayas zwischen den Runden markiert. In Wirklichkeit sollte das starke Pralaya dieselbe Größe wie die Runden haben, denn es heißt, dass die Dauer eines starken Pralayas mit der Dauer seiner Runde gleichzusetzen ist.

Wir zeigen das starke Pralaya nur zur Information. Heute ist unsere Hauptsorge das Eintreten in das schwache Pralaya, welches mit dem Pfeil in Diagramm 2 gekennzeichnet ist.



Diagramm 2: Runden, starke und schwache Pralayas
(Der Pfeil zeigt auf das schwache Pralaya, an dem wir uns momentan befinden, also am Ende der vierten Sub-Runde)

Schwache Pralayas innerhalb einer Runde

Schwache Pralayas treten zwischen Sub-Runden auf. In Diagramm 2 zeigt der Pfeil auf eine Linie, welche das schwache Pralaya am Ende der vierten Sub-Runde darstellt. An diesem Punkt befinden wir uns heute. Während dieses Pralayas zerstört sich der Planet nicht selbst, aber unterzieht sich einer Reinigung oder einer Änderung des geologischen Gesichtes, während die Überlebenden in sicheren Regionen Zuflucht finden. Zum Ende des Pralayas werden sie in die verbleibenden, neu geschaffenen Regionen aufbrechen.

Dieser Begriff, schwaches Pralaya, ist natürlich relativ und hängt vom Blickwinkel ab, aus dem man es betrachtet. Von unserem irdischen Blickpunkt aus mag das im Moment währende schwache Pralaya katastrophal wirken, mit seinen weitreichenden Überflutungen, dem Sinken und Steigen von Kontinenten, welche das Angesicht der Landmassen und das Land/Wasser-Verhältnis verändert. Zum Beispiel: Während des letzten schwachen Pralayas zwischen der dritten und vierten Sub-Runde der Runde IV, wurde die Erde Zeuge des Versinkens des Atlantischen Kontinents in den Atlantischen Ozean und das Auftauchen des Nordamerikanischen Kontinents. Vor diesem schwachen Pralaya, zwischen der zweiten und der dritten Sub-Runde, sank der riesige Lemurische Kontinent, der sich vom Indischen Subkontinent bis zum Norden von Hawaii im Pazifischen Ozean erstreckte.

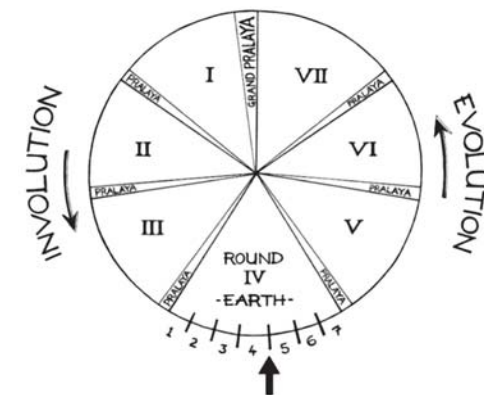
Die Dauer eines schwachen Pralayas kann variieren. Uns wurde gesagt, wie auch immer, dass der Hierarch des Neuen Goldenen Zeitalters, Meister Sanctus Germanus, der Erde eine zusätzliche Energie zugeteilt

hat, um das gegenwärtige schwache Pralaya zu beschleunigen, weil die Erde in ihrer Evolution im Moment hinter dem Zeitplan des kosmischen Kalenders steht und unter dem übermäßigen Einfluss und der Herrschaft der dunklen Mächte und niederen Seelen von niederen Evolutionen steht.

Die Evolution der Wurzel-Rassen während der Runde IV auf Erden

Das Monad tritt nun in sein stärkstes materielles und dichtestes Ausdrucks-Vehikel während der Runde IV. Diese physische Form erscheint in Form der sieben aufeinander folgenden Wurzel-Rassen, die während der Runde erscheinen. Die sieben Wurzel-Rassen der Runde IV liefern das Genmaterial für die physischen Körper, die das sich entwickelnde Monad trägt. Mit jeder aufeinander folgenden Wurzel-Rasse findet eine schrittweise Verfeinerung des physischen Körpers in Verbindung mit der Entwicklung der Monad-Seele statt.

Jede Wurzel-Rasse zeigt ihre Charakteristik durch sieben Sub-Wurzel-Rassen. Zum Beispiel, ist die Hauptcharakteristik unserer fünften Wurzel-Rasse die Fähigkeit, konkret zu denken, da die Intelligenz fest in der Materie enthalten ist. Die fünfte und sechste Sub-Wurzel-Rassen der fünften Wurzel-Rasse sind nun inkarniert.

Der Eintritt und der Abtritt einer Wurzel-Rasse überspringt schwache Pralayas, sodass die Anzahl der Sub-Runden nicht ganz mit denen der Wurzel-Rassen übereinstimmt. (Siehe

Diagramm 3) Zum Beispiel war der Anfang der vierten Wurzel-Rasse in der Mitte der dritten Sub-Runde und bestand bis zur Mitte der vierten Sub-Runde. Unsere jetzige, fünfte Wurzel-Rasse erschien in der Mitte der vierten Sub-Runde und wird bis zur Mitte der fünften Sub-Runde fortbestehen. Also hängt die Anzahl der Wurzel-Rassen nicht unbedingt mit denen der Sub-Runden zusammen.

Wenn eine Wurzel-Rasse ihren Höhepunkt erreicht, unterbricht gewöhnlich ein schwaches Pralaya ihre Entwicklung. Dieses überprüft die Exzesse der vorherrschenden Wurzel-Rasse und ermöglicht es ihr, den Weg noch einmal zu gehen und einige ihrer Fehler zu korrigieren. Zu dieser Zeit hat unsere fünfte Wurzel-Rasse ihren Höhepunkt erreicht, und das aktuelle schwache Pralaya überprüft ihre Entwicklung, bevor sie außer Kontrolle gerät.

Während eine vorherrschende Wurzel-Rasse in vollem Schwung ist, beginnt die nächste zu erscheinen. Gegenwärtig erscheint die Vorhut der sechsten Wurzel-Rasse, obwohl die fünfte Wurzel-Rasse noch herrschend ist. Diese Inkarnationen werden während und nach dem gegenwärtigen schwachen Pralaya zunehmen. Also findet ein Überlappen von Wurzel-Rassen statt, während die gegenwärtige Wurzel-Rasse zurückgeht.

Die vierte Wurzel-Rasse begann sich in der Mitte der dritten Sub-Runde zu inkarnieren. Dies war die Zivilisation der Atlanter. Sie



Diagramm 3: Die Wurzel-Rassen und ihr Kommen und Gehen zwischen den Sub-Runden

erreichte ihren Höhepunkt und wurde zur gegebenen Zeit von einem schwachen Pralaya getroffen, welches zwischen der dritten und vierten Sub-Runde auftrat. Während diesem schwachen Pralaya sank der riesige Kontinent von Atlantis, während der Nordamerikanische Kontinent auftauchte. Jedoch überlebten Reste der Atlantischen Zivilisation und bestimmte Seelen aus dieser Zeit haben darauf bestanden, in dieser Blütezeit der fünften Wurzel-Rasse zu inkarnieren. Manche von ihnen gehören zu den dunklen Mächten, welche in dem heute währenden schwachen Pralaya vertrieben werden sollen.

Also leben heute die Überreste der vierten Wurzel-Rasse, unsere herrschende fünfte Wurzel-Rasse und die kommende sechste Wurzel-Rasse gemeinsam auf der Erde.

Diese kurze Beschreibung, die auf dem Schema basiert, welches uns die Meister schon vor einem Jahrhundert gegeben haben, zeigt dass das schwache Pralaya, in das wir im Moment eintreten - egal ob wir diese Zeit nun als das Armageddon, Erdenwechsel oder sonstwie bezeichnen - über einen längeren Zeitraum stattfinden wird, wahrscheinlich über Jahrhunderte. Das würde darauf hinweisen, dass nicht ein abrupter Sprung stattfindet, an dem sich die Erdachse verschiebt. Wenn diese Verschiebung eintreten sollte, geschieht dies in einer evolutionären Geschwindigkeit, also allmählich. Mit anderen Worten: Wir gehen nicht dem Weltenende entgegen.

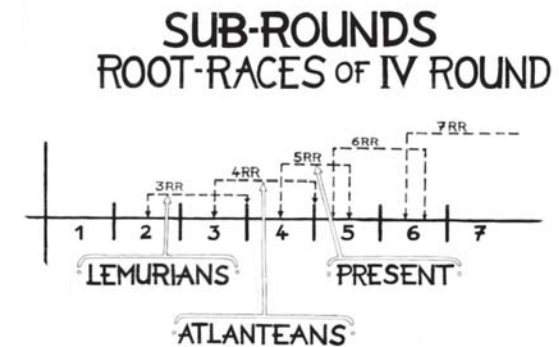
Jedoch sollte man die natürlichen und von Menschen gemachten Katastrophen, welche uns noch bevorstehen, nicht herunterspielen. Dies werden so dramatische Umwälzungen sein, wie sie unsere Wurzel-Rasse noch nicht erlebt hat. Wenn erst die zerstörerische erste Phase des schwachen Pralayas überstanden ist, dürfen wir uns auf die gute Periode der Ruhe freuen, welche einen Teil eines Pralayas darstellt. Es wird während dieser Zeit sein, in der sich das Neue Goldene Zeitalter manifestiert.

Viele, die dieses Buch lesen, werden nicht lange genug leben um das Ende der zerstörerischen Phase dieses Pralayas zu sehen, werden aber die ersten Rucks miterleben, in dem das reinigende Wasser Verschmutzungen wegwäscht und dabei große, stark besiedelte Flächen überflutet. Viele werden aber bei der anfänglichen Neugestaltung der menschlichen Gesellschaft mitwirken, welche sich in den Pausen zwischen diesen Umwälzungen ereignen werden.

Andere Möglichkeiten, das derzeitige Pralaya zu erklären

Ende des Kreises des sechsten Strahls

Eine andere Möglichkeit der Positionsbestimmung für unsere derzeitige Periode stellen die sieben Strahlen dar. Kenner der esoterischen Literatur kennen diesen Begriff, welcher von Meister Djwal Khul über die Schriften von Alice A. Bailey offenbart wurde. Unser Solarer Logos schickt sieben herrschende Charakteristiken oder Strahlen zu den Planeten unseres Sonnensystems—in Abständen von 2000 Jahren —um somit einen 14 000 Jahres-Zyklus zu schaffen.

Diese sieben Energieströme stellen sieben unterschiedliche Schwingungen in der Materie dar, welche alle Dinge bestimmen und durchziehen. Diese Energien können in unendlicher Anzahl kombiniert werden, um der Materie die verschiedenen Formen und Farben zu geben. Obwohl jeder Strahl 2000 Jahre lang vorherrscht, ist auf Erden jeder Strahl auch ständig vorhanden und wird von einem der Meister der Weisheit der Spirituellen Hierarchie “verwaltet”:

Erster Strahl Wille, Entschlossenheit, Macht, Zerstörung

Zweiter Strahl Liebe, Weisheit, Einbeziehen, Zusammenhalten, Magnetismus

Dritter Strahl Aktive Intelligenz, Anpassung, Kreativität

Vierter Strahl Harmonie durch Konflikt, Schönheit, Empfindsamkeit, Einheit

Fünfter Strahl Konkretes Wissen, Wissenschaft, Verstand, Analyse

Sechster Strahl Hingabe, Idealismus, Festhalten, Kraft

Siebter Strahl Ordnung, Zeremonie, Organisation, Gruppe, Magie

Wir beenden nun den 2000-Jahres-Zyklus des Sechsten Strahls der Hingabe, des Idealismus, des Festhaltens und der Kraft, manchmal wird sie auch als die Ära des Christentums bezeichnet, doch nun bewegen wir uns in den Siebten Strahlkreis der Ordnung, der Zeremonie, der Organisation, der Gruppe und der Weißen Magie. Der Siebte Strahlenkreis ist auch als Kreis der Synthese bekannt und er kombiniert alle Eigenschaften und Untereigenschaften der anderen sechs Strahlen. Der Meister Sanctus Germanus steht für den Siebten Strahl, welcher seiner Rolle des Hierarchen der Neuen Zeit entspricht.

Das Hauptproblem dieser speziellen Sichtweise unserer momentanen Situation liegt darin, dass sie die Perioden des Aufbruchs zwischen den einzelnen Strahlenperioden nicht richtig erklärt.

Ende eines Sternenzklus

Eine andere Möglichkeit, unsere heutige Position zu bestimmen, ist die Lagebestimmung in einem Siderischen Kreis von zirka 25,920 Jahren. Dieser Kreis ist, grob gesagt, die Zeit, die die Erde braucht, um alle zwölf Konstellationen vom Widder bis zum Fischezeitalter im astrologischen Tierkreiszeichen zu

passieren. Die Erde braucht um die 2100 Jahre, um durch eine Konstellation zu gelangen. Wir sind gerade dabei, die Konstellation der Fische, die letzte von zwölf, hinter uns zu bringen und einen neuen 25,920 Jahres-Zyklus mit einer 2000 Jahres-Periode des Wassermannzeitalters zu beginnen.

Wiederausrichtung der Erdachse nach ihrem ätherischen Doppelgänger

Nun kommen wir zu einer weiteren Möglichkeit, den Erdenwandel zu erklären, welcher als der „Sprung“ bekannt ist. Die esoterische Autorin und Journalistin Ruth Montgomery führte diesen Begriff in den siebziger Jahren ein.

Der ätherische Doppelgänger der Erde behält seine Position zur Sonne und zum Solaren Logos dieses Sonnensystems ständig bei. Dies bildet einen Anhaltspunkt, während sich mit der Zeit die Nord-Südpol Achse der physischen Erde neigt und wandert. Wenn die Polachsen der ätherischen und der physischen Erde übereinstimmen, erreicht die Menschheit den höchsten Punkt ihrer geistigen Entwicklung. Wenn sie außerhalb dieser Übereinstimmung liegen, sinkt die Menschheit in ein dunkles Zeitalter. Es heißt, dass die Dummheiten der Menschen zu dieser Abweichung der Erdenachse beitragen.

Über den Zeitraum eines 25 000 Jahres-Zyklus geschieht es, dass die Erde gravierend von ihrem ätherischen Doppelgänger abweicht und sich anschließend selbst neu ausrichtet. Oder es kippt die Erdachse von ihrem ätherischen Doppel alle 12 500 Jahre weg und benötigt weitere 12 500 Jahre, um

wieder in Übereinstimmung mit ihr zu gelangen. Am Punkt der Wiederausrichtung werden kraftvolle Energien der Sonne durch die Erdachse geleitet, welche reinigende Naturkatastrophen verursachen, damit die Erde einen neuen Kreis beginnen kann.

Shamballa, der mystische Sitz der Geistigen Hierarchie, befindet sich am Nordpol der ätherischen Erde. Während des im Moment währenden 25 000 Jahres-Zyklus wurde die Erde so von ihrem ursprünglichen Kurs abgebracht, dass Shamballa nun an einem Punkt über Zentralasien in der Nähe des Himalajas vermutet wird, anstatt unter dem ätherischen Nordpol, wo es hingehört. Wenn also beide Nordpole schließlich in Übereinstimmung sind, wird sich Shamballa über dem Nordpol der physischen Erde befinden, anstatt in Zentralasien.

Die Erde tritt in der jetzigen Zeit in diese Übereinstimmung mit ihrem ätherischen Doppel. Wenn die Achsen der beiden wieder voll übereinstimmen, beginnt das Neue Goldene Zeitalter.

Das Jahr 2012 des *Maya*-Kalenders

Ein weiterer Maßstab für das Ende des momentanen Kreises ist die Wintersonnenwende des Jahres 2012. Nach der Kosmologie der *Mayas*, bedeutet das Jahr 2012 die Vollendung eines 104 000 Jahre währenden Kreises, welcher wiederum aus den vier Großen Kreisen der *Mayas* zusammengesetzt ist. Viele hysterische Esoteriker des Westens haben dieses Datum quasi beschlagnahmt und predigen Verdammnis und Dunkelheit, obwohl dieses Datum der Mehrheit der Weltbevölkerung praktisch unbekannt ist, inklusive

den großen Glaubensgemeinschaften. Astrologisch ausgedrückt, glauben die *Mayas*, dass am oder um den Dezember 2012, die Planeten unseres Sonnensystems in einer Linie zur Sonne stehen werden und die Energie der Sonne wird durch sie geschickt, wie durch einen Blitzableiter.

Ein Astronom der *Mayas* sagte, dass an diesem Datum "die Ozeane kochen werden". Ob die Ozeane kochen werden, bleibt abzuwarten, aber wir glauben, dass derartige Ereignisse in der Wintermitte dazu führen werden, dass es von diesem Datum ab in der nördlichen Hemisphäre wesentlich wärmere Winter geben wird. Dieser Trend ist schon im Gange und Wissenschaftler, die das Schmelzen der Polkappen untersuchen, sind über die Geschwindigkeit, mit der dieser Vorgang vor sich geht, alarmiert. Wir können sicher sein, dass von 2012 beginnend, das Schmelzen schneller und intensiver vonstatten gehen wird und die Konsequenzen dieser klimatischen Veränderung werden unsere Zivilisation, wie wir sie heute kennen, grundlegend verändern.

Zusammenfassung

Es gibt eine Zusammenfassung dieser verschiedenen Erklärungen, welche uns darauf hinweisen, dass wir uns am Ende unseres großen Kreises in der kosmologischen Zeit befinden:

1. Das Ende der vierten Sub-Runde, basierend auf dem Schema welches uns die Meister offenbart haben
2. Das Ende der Sechsten Strahl-Ära und der Beginn der Siebten Strahl-Ära

3. Das Ende des Fischezeitalters, kalkuliert von den westlichen Astrologieexperten, welches von dem Zeitalter des Wassermanns abgelöst wird
4. Die Wiederausrichtung der physischen Erde nach ihrem ätherischen Doppel
5. Das Ende des *Maya* Kalenders mit dem Jahr 2012

Von vielen Blickwinkeln aus gesehen, erkennen wir, dass wir in eine kritische Periode unserer Evolution treten, welche die Zerstörung des Alten und den Aufgang des Neuen, das Ende eines Kreises und den Anfang des Nächsten mit sich bringt. Wir werden nicht vernichtet werden und das Leben wird danach auch mit dem Versprechen des Neuen Goldenen Zeitalters in naher Reichweite weitergehen.

Alles geschieht zu seiner Zeit und am vorherbestimmten Ort in der Evolution der Runden, anders wäre es selbst für den besten Seher unmöglich, die exakte Stunde und das Jahr zu kalkulieren, in dem solche große und kleine Kataklysmen geschehen müssen. Alles, was ein Adept einst tun konnte, war eine ungefähre Zeit vorherzubestimmen; wohingegen die jetzigen Geschehnisse, welche sich in großen geologischen Wechseln äußern, mathematisch zuverlässig vorherbestimmt werden können, wie Sonnen-, Mondfinsternisse und andere revolutionäre Ereignissen im Weltraum⁹.

⁹ The Master K.H., The Mahatma Letters to A.P. Sinnett, Letter 23B Received October, 1882, Adyar, India: Theosophical Publishing House

Das Schlachtfeld der astralen Ebene

“.... (D)ie astrale Ebene ist die Ebene der Illusion, des Glanzes und einer verzerrten Darstellung der Realität.”¹⁰ Djwal Khul

In diesem Kapitel werden wir die esoterischen Grundlagen des jetzigen Wechsels auf Erden besprechen, welcher, beiderseits nach dem menschlichen und dem planetaren Maßstab, eine Widerspiegelung der Agitation auf der astralen Ebene der Erde ist.

Weiter unten befindet sich ein Zitat von Meister Djwal Khul. Du bist eingeladen, darüber nachzudenken oder es einfach beiseite zu legen, wenn du es nicht verstehst oder es nicht akzeptierst. Es ist eine tiefgründige Angabe und die, wenn sie verstanden wird, die Grundlagen liefert dafür, warum wir durch diesen tiefen menschlichen und physischen Erdenwechsel gehen müssen, mit dem wir konfrontiert sind.

.....Hitze und Feuchtigkeit sind bei der Entstehung jeglicher Form des Lebens vorhanden, aber das große Mysterium..... ist wie das Verschmelzen von

¹ Bailey, Alice A. A Treatise on White Magic, (New York: Lucis Publishing Company, 1934) p. 222.

drei (kosmischen) Flammen Feuchtigkeit oder das Element Wasser erzeugen kann. Dieses Problem und Phänomen macht die Basis der Großen Illusion aus, auf die die alten Bücher hinweisen; durch diese Kombination wird das alles einhüllende *maya* erschaffen.

In Wirklichkeit gibt es so etwas wie Wasser nicht; die Wassersphäre, die astrale Ebene, ist.....ein trügerischer Eindruck und hat keine reale Existenz.

Doch - in Zeit und Raum und zum Verständnis für das zeugende Bewusstsein – ist es realer als das, was es versteckt und verbirgt.¹¹

Die Erde ist der einzige Planet unseres Sonnensystems, auf dem Wasser so eine große Rolle spielt. 71 Prozent seiner Oberfläche ist von Wasser bedeckt und viel von den 29 Prozent Festland, gemessen an den Kontinentalplatten, liegt unter Wasser.

Das Gewicht des physischen Körpers besteht bei einigen Organismen aus bis zu 90 Prozent Wasser. Der menschliche Körper besteht zu 60 Prozent aus Wasser, das Gehirn aus 70 Prozent und die Lungen nahezu aus 90 Prozent. Ungefähr 83 Prozent unseres Blutes besteht aus Wasser, was uns hilft, die Nahrung zu verdauen, Abfallstoffe zu transportieren und die Temperatur zu regulieren. Jeden Tag muss ein Mensch 2,4 Liter an Wasser durch Trinken und den Rest durch das Essen von Nahrung ergänzen.

Esoterisch ausgedrückt, reflektiert Wasser den Äther der astralen Ebene. Die Vorherrschaft des Wassers auf

¹¹ Ibid., p. 612

der physischen Ebene der Erde spiegelt den Einfluss der astralen Ebene auf das heutige menschliche Leben wieder. Wie wir sehen werden, wird Wasser im Erdenwechsel eine entscheidende Rolle spielen und widerspiegeln, was auf der astralen Ebene vor sich geht.

Wo ist die astrale Ebene der Erde?

Wir verbringen alle fast ein Drittel unseres täglichen Lebens auf der astralen Ebene. Während unserer Schlafenszeit reisen die meisten von uns in unseren astralen Körpern in der Astralebene, um mit Freunden und Kollegen zu arbeiten oder zu lernen. Die meisten von uns kehren auf die physische Ebene zurück und haben nur mehr wenig oder gar keine Erinnerung mehr an diese nächtliche Reise. Wenige können jedoch mit vollen Wissen ihrer Träume, die manchmal wie ein Rätsel sind oder aber meist symbolisch verschlüsselt sind, aufwachen.

Im Moment des Todes lösen wir uns von unseren physischen und ätherischen Körpern, verlassen den astralen Körper, der sich den Weg nach oben durch die sieben Sub-Ebenen des Astralen bahnt. Wie lange wir uns auf der astralen Ebene aufhalten, hängt von unserem vergangenen Leben auf Erden und unserer geistigen Entwicklung ab. So ist das Astrale von “den Guten, den Bösen und den Hässlichen” bewohnt.

Die folgende Illustration zeigt die fünf Ebenen oder Formkörper der Erde – die Physische, Ätherische, Astrale, Mentale und die Kausale. Die astrale Ebene ist eine der Fünf. Diese sind identisch mit den fünf

Körpern des Menschen, die Illustration zeigt also die Ähnlichkeit zwischen unseren Körpern und den der Erde. (Es gibt noch zwei höhere Ebenen, die der Buddhic und der Nirvanic, welche den Planeten und die Menschheit mit den großen kosmischen Kräften verbindet, welche nicht in dieser Illustration gezeigt werden.)

Die astrale Ebene der Erde liegt über der physischen und der ätherischen Erdenebene und sie erstreckt sich fast bis zur halben Mondsdistanz.¹² Andere Quellen behaupten, dass die astrale Ebene der Erde rund 10 000 Fuß dick ist.¹³



Diagramm 4. Die Verflechtung der fünf Formkörper der Erde und der des Menschen

¹² Leadbeater, C.W. The Inner Life, vol. 1, Theosophical Society Publisher, 1910, p. 353.

¹³ Innocenti, Geraldine, Bridge to Freedom Collection of Channelings, 1953.

Die astrale Ebene ist in sieben Sub-Ebenen unterteilt und jede Sub-Ebene besteht aus immer feiner werdender Materie, welche sich von der ätherischen zu der siebenten astralen Sub-Ebene hinauf arbeitet. Diese fortschreitend immer feiner werdenden Schichten von ätherischer Materie überlappen sich gegenseitig, so dass es keine klare Trennung zwischen diesen Sub-Ebenen gibt. Dennoch beheimatet jede Sub-Ebene verschiedene Populationen von astralen Wesenheiten und stellt ein ganzes Konglomerat an Ideen und Denkformen dar, mit Gliederungen und Institutionen der gleichen Schwingung. Die Sub-Ebene die der physischen Erde am nächsten ist, ist der Erde, auf der wir leben, ziemlich ebenbürtig, während auf der höheren astralen Sub-Ebene Leben existieren, die zunehmend ätherisch und spirituell sind, bis sie ihren astralen Körper verlassen und in die mentale Ebene übergehen.

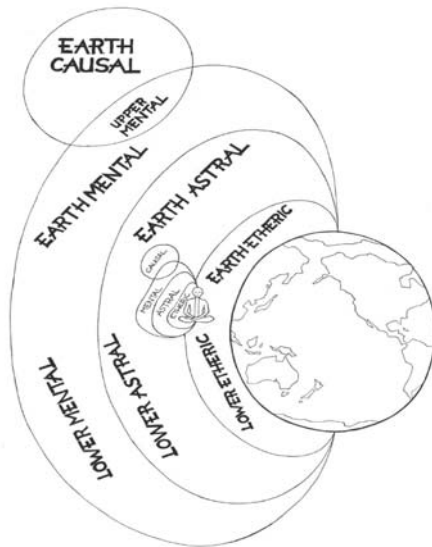
Diese Typen von Astralkörpern, welche die astrale Ebene bewohnen und sie durchreisen, sind nicht wild durchgemischt wie auf der Erde, sondern jede Sub-Ebene beheimatet Astralkörper mit der gleichen Schwingung. Man kann sagen, dass das niederste menschliche kriminelle Element, das in die astrale Welt überwechselt, in der niedersten Sub-Ebene hängen bleibt, bis die jeweilige Seele zur Erlösung strebt. Andere, die ihr Leben vorbildlich geführt haben, gruppieren sich auf der nächst höheren Sub-Ebene und so weiter. Das kosmische Gesetz der Anziehung wirkt also auf der astralen Ebene sehr stark.



Diagramm 5: Die astralen Ebenen der Erde

Die Äther der astralen Ebene sind wie Flüssigkeit, was die nahe Verbindung zum Wasser der irdischen Ebene erklärt. Was auch die Tatsache erklärt, dass sie Untertan der konstanten Ebbe und Flut der Wünsche, Veränderungen und Launen der Bewohner der geistigen Welt sind, insbesondere der der niederen labileren Sub-Ebene in der Nähe der Erde. Die unaufhörlichen Krisen und emotionalen Schwingungen, welche die irdische Ebene überfluten, spiegeln die Bewegung wieder und lassen astrale Flüssigkeit abtropfen.

Vor mehr als fünfzig Jahren begannen die Esoteriker ernsthaft, die astrale Ebene und ihren Einfluss auf die Menschheit zu studieren und zu analysieren. Es bedarf noch viel Forschung und Beobachtungen auf diesem wichtigen Aspekt des Erdenlebens, besonders wegen ihrer wehmütigen Veränderlichkeit und ihrer vielfältigen Mutationen. Jedoch trifft der Beginn vom Ende der vierten Sub-Runde der Runde IV mit dem 20. Jahrhundert, mit seinen unaufhörlichen Kriegen, den Massenmedien und dem Informations- Zeitalter zusammen. Dieses

verhältnismäßige junge Phänomen hat die Natur des Astralen einschneidend verändert, seitdem die Alten Weisen und die jüngere Esoterik es beobachten.

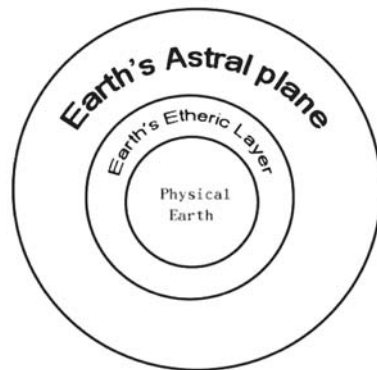
Die Erscheinung der astralen Ebene, wenn es zum ersten mal vollständig vom "geöffneten Auge" des Anwärters *gesehen* wird, besteht aus dichtem Nebel, Verwirrung, wechselnden Formen, sich durchdringenden und vermischten Farben und aus einer solchen kaleidoskopischen Erscheinung, dass die Hoffnungslosigkeit des Unternehmens erdrückend erscheint. Es ist nicht Licht, sternhaft oder klar. Es ist scheinbar eine undurchdringliche Unordnung, denn es ist das Zusammentreffen von Erdkräften.¹⁴

In Wirklichkeit hat der wahre Kampf zwischen den Kräften des Lichts und der Dunkelheit auf der astralen Ebene schon stattgefunden und es ist nun an der Zeit, dass er auf der Erde ausgeführt wird. Wir werden sehen, dass der hartnäckige Widerstand der dunklen Mächte, den sie auf der irdischen Ebene leisten, seine Wurzeln in der Herrschaft über die niederen Sub-Ebenen des Astralen hat.

Der jetzige Zustand der irdischen Astral-Ebene

Die ungewöhnlichen Ereignisse des zwanzigsten Jahrhunderts haben die niedere Sub-Ebene der astralen Ebene stark verschmutzt, was einen dicken Schleier von verdorbener astraler Materie formte, welche reine Denkformen von höheren Dimensionen einfärben. Nachstehend werden wir zeigen, woraus sich diese

¹⁴ Bailey, Alice A., A Treatise on White Magic, (New York: Lucis Publishing Company), p. 221

Barriere zusammensetzt und wie sie in den letzten 50 Jahren gewachsen ist.

Die gespeicherte menschliche Geschichte: Aufzeichnungen des astralen Lichts

Die astrale Ebene speichert ihre Version der menschlichen Geschichte vom Blickpunkt der menschlichen Emotionen aus: Aus dem Blickpunkt der Bestrebungen des Individuums, von Gruppen und Nationen, ihrer Beweggründe, Wünsche und Gefühle. Dies wird die Akasha-Chronik der emotionalen Geschichte der Menschen genannt.

Alle menschlichen Erfindungen – wie Kunst, Literatur, Musik, das, was moderne Soziologen „Kultur“ und „Zivilisation“ nennen, die Ängste, Vergnügen und Qualen, ihre filmischen Darstellungen, sexuellen Lüste, Liebeleien und Hass, Schmerz und Ekstase, Ungleichheiten, politische Kämpfe, emotionale Schwingungen von Massenmeinungen, verschiedene Bestrebungen (wirtschaftlich, machtpolitisch oder religiös), Eifersucht, Aggressionen etc. – und alles andere, was die emotionale Natur der menschlichen Existenz ausmacht, ist in den Annalen der astralen Ebene gespeichert.

Während die mentale Ebene alles logische und rationale Denken speichert, hält die astrale Ebene alle Denkformen fest, die aus Wünschen und Emotionen wachsen. Zum Beispiel kann ein Modetrend die Erde überschwemmen und jedermann beginnt Jeans zu tragen. Oder ein charismatischer Führer organisiert Massenkundgebungen, um die Menschen aufzurütteln, um zu rebellieren oder um Krieg gegen ihre Nachbarn

zu führen. Massenhass, der Nationen gegeneinander aufhetzt, ein Fußballteam gegen das gegnerische, eine Religion gegen die andere – all das wird auf der astralen Ebene gespeichert.

Die emotionale Geschichte jedes Individuums – wie Wünsche, Launen, Ängste, Hass, Liebeleien, etc. – steuert etwas zu der Datenmenge bei, die auf der astralen Ebene gespeichert wird und zwar durch die Verbindung des menschlichen Astralkörpers mit dem der Erde. Für gewöhnlich wirken die Emotionen, welche die astrale Ebene aufblähen, auf das individuelle Verhalten ein, oftmals ohne dass man es bewusst bemerkt. Dadurch haben wir nationale Charakteristiken und Bestrebungen, welche unser Verhalten formen. Dasselbe gilt natürlich auch umgekehrt.

Denken in der Welt von heute

Viel der mentalen Aktivität, die heute auf der irdischen Ebene stattfindet, ist astraler Natur. Dies geschieht durch die Sättigung des menschlichen Geistes durch Millionen von erdichteten Darstellungen, welche an fiktive Charaktere und Handlungen glauben lässt, die Tatsachen verdreht, und vor allem durch die Propaganda der Medien, welche durch das Zeigen von sensationellen und schockierenden Ereignissen unsere täglichen Nachrichten und Fernsehprogramme dominieren.

Durch den Informationsboom entstanden Tonnen von fiktiven Büchern, Magazinen, Comics und Boulevardblättern, die nur dazu da sind, Emotionen zu erzeugen. Kino, Fernsehen und andere audiovisuelle Medien verbreiten solche erfundenen Märchen an eine

immer aufstrebende Menschheit auf allen Stufen der Empfänglichkeit.

Man kann dem entgegenstellen, dass gleich ob das Denken der Wahrheit entspricht oder erfunden ist, dass es alles dasselbe ist. Da es Teil des *Maya*, oder der Illusion der physischen und astralen Ebenen ist. Jedoch ist viel vom heutigen Denken auf eine Stufe der Unterhaltung und der Belustigung gefallen, während die ernsthaften Betrachtungs- und Denkweisen der mentalen Ebene Platz für die Erschaffung von fiktiven, tragischen und emotionsgeladenen Umständen gemacht hat. Es scheint, als ob alles, was in den Medien läuft einen "Gefühlshaken" braucht, um sich zu verkaufen oder um die Aufmerksamkeit des Konsumenten zu erregen. Große Denker und feines Denken wurden auf eine kleine Minderheit gestutzt, als das Brüllen der Medien ihre Stimmen verstummen ließ.

Die Massenmedien und das Informationszeitalter des zwanzigsten Jahrhunderts

Die Massenmedien – Zeitungen, Magazine, Filme, Radio, Fernsehen, Internet, Reklame, Bücher, CDs, DVDs, Videos, Computerspiele und andere – transportieren astrale Denkformen zu den Massen. Die Propaganda der Regierungen, politische Vorstellungen für die Massen, Popmusik, erdichtete Geschichten, Literatur, Sportserien und Modetrends, Filme, der ständig andauernde Klatsch und Tratsch über Filmstars und Prominente und dergleichen nehmen zuerst in der astralen Ebene Form an, bevor sie sich auf der Erde manifestieren. Unterstützt durch Vervielfältigungsapparate wie Photokopierer, Aufnahmegeräte, Video- und Digitalkameras sowie

Computersoftware, multiplizieren sich diese Gedankenformen um ein Vielfaches und klopfen es in das Hirn der Menschen, bis sie in das Unterbewusstsein (Astrale) und das Bewusstsein eindringen und es voll durchtränken.

Die Denkformen der Massenmedien stammen von der astralen Ebene und kehren auch dorthin zurück. Das konstante astrale Geschnatter von Radio, TV, Internet und Filmen formt und beeinflusst das Denken der Menschheit beispiellos. Dies sehen wir als die Rundfunkmacht des hydraköpfigen Biestes der biblischen Offenbarungen.

Unser Wirtschaftssystem nährt das Verlangen der astralen Ebene

“Die ganze moderne Wirtschaftssituation entspringt der astralen Natur; es ist das Ergebnis des Verlangens und des egoistischen Gebrauchs der materiellen Kräfte.”¹⁵

Beginnend von der Erschaffung der materiellen Wünsche durch die Gedankenmanipulation der Werbung, sehen wir, wie Millionen von Meercontainern an Ladung mit Spielzeug, Geräten, Werkzeug, Kleidung, Autos, Möbel, medizinische Ausrüstung etc. von einem Ende der Welt zum anderen gebracht wird, um die Verlangen der Menschen in riesigen Einkaufszentren und Geschäften überall auf der Welt zu befriedigen. Riesige Schiffsladungen von Rohmaterial mit Holz, Metall, Plastik, landwirtschaftliche Erzeugnisse, werden gekauft und verkauft, damit Fabriken weltweit

¹⁵ Ebd., 225

produzieren können, um jede Laune und jedes Verlangen zu stillen.

Nur wenige, egal ob wohlhabend oder nicht, können sich diesem heftigen Angriff von aufgedrängtem Verlangen erwehren, welche schließlich in unsere emotionalen oder astralen Körper entweder direkt oder durch das Massenbewusstsein eingebrannt werden. Rechne hierzu noch den Fluss von Trillionen in Banktransfers und Bargeld dazu, um diese Wünsche zu befriedigen und wir haben einen globalen Wirbelwind des irdischen Handels, um die Wünsche des Astralen zu nähren. Alle Waren, Dienstleistungen und Geldwechsel haben einen Doppelgänger in der astralen Ebene, so dass die astrale Ebene wie nie zuvor mit manipuliertem Verlangen und materieller Befriedigung – oder Unbefriedigung – gefüllt ist.

Massenkriege im 20ten und 21ten Jahrhundert füllen die astrale Ebene mit ihren Blutbädern

Die menschlichen Blutbäder während des zwanzigsten Jahrhunderts sind ohne Gleichen. Die zwei Weltkriege, stalinistische und maoistische Säuberungsaktionen, Revolutionen, Kriege und Entvölkerungen, regionale Konflikte und Völkermorde inklusive dem koreanischen und Vietnam-Krieg, Massenmorde in Bosnien, Kambodscha, Kongo, Sri Lanka, Indien-Pakistan, Somalia, der mittlere Osten und so viele andere, haben die astrale Ebene mit so vielen astralen Hüllen von Toten überbevölkert.

Wie vorhin bereits erklärt wurde, streift eine Person, die stirbt, ihren physischen und ätherischen Körper ab, doch der astrale Körper lebt auf der

astralen Ebene fort. Ist die Seele gewillt, auf die mentale Ebene zu gehen, so verlässt die Seele den astralen Körper und geht weiter, bis zu dem Punkt, an dem der astrale Körper durch einen zweiten Tod geht, bei dem sie eine astrale Hülle hinterlässt, die sich langsam auflöst.

Wenn die Seele nicht fortschreiten oder sich nicht weiter entwickeln will, so wie dies bei kriminellen Elementen und niederen Menschentypen der Fall ist, so verweilt der jeweilige astrale Körper auf den niederen Sub-Ebenen entsprechend der Entwicklungsstufe der Person. Alle ähnlichen Schwingungen werden zusammen gruppiert und viele der niederen Elemente langweilen sich mit den Gleichgesinnten und suchen folglich böses Vergnügen und Abenteuer auf der irdischen Ebene.

Die Gewalt des zwanzigsten Jahrhunderts, geprägt durch das Massensterben von Millionen, hat die niederen astralen Sub-Ebenen mit astralen Hüllen und Gestalten gefüllt, was sie undurchdringlich wie nie zuvor gemacht hat. Das geht bis zu dem Punkt, an dem die feinen Essenzen, die normalerweise von den höheren spirituellen Dimensionen zur Menschheit kommen, blockiert werden.

So bevölkert, begann die astrale Ebene allmählich selbst zu leben. Astrale Hüllen von schon längst gegangenen Körpern, sogar noch aus der Lemurischen Zeit, jagen nach Energie von der physischen Ebene, um ihre sichere Auflösung aufzuschieben. Die astrale Ebene ist so geladen, dass man 150 Pfund pro Quadratzoll zum normalen Luftdruck von 14.7 Pfund

pro Quadratzoll hinzurechnen muss.¹⁶ Ist es da noch ein Wunder, dass wir uns jeden Tag so fühlen, als ob wir eine riesige Last mit uns tragen?

Wie wir später besprechen werden, sind die dunklen Mächte in der Lage, diese Horden der astralen Hüllen wieder zu beleben, sie für sich zu rekrutieren und astrale Wesen von niederen Entwicklungsstufen für ihre eigenen Zwecke zu gebrauchen.

Der Vampir-Effekt: Totes Reden und Wiederbelebung

Astrale Hüllen sind seelenlos und können deshalb ihre Lebensenergie nicht von ihren eigenen Seelen beziehen, so wie es lebende Wesen tun. Stattdessen agieren sie als Energieparasiten. Sie sind auf die Menschheit angewiesen, um sich selbst zu erhalten. Sie beziehen ihre Energie von Massenveranstaltungen wie Sportereignissen, religiösen Versammlungen, Fundamentalisten-Ansammlungen, Kriegen und von allen anderen Massenspektakeln, die in dem Ausschütten von Gefühlen wie Hass oder Liebe enden.

In einzelnen Fällen besetzen sie Menschen, die diese zusätzliche Last nicht wahrnehmen können. Viele astrale Hüllen halten ungelöste Muster fest, wie Alkoholismus, Drogen oder Nikotinabhängigkeiten etc. und ziehen bösartigerweise die gleichen Erfahrungen in physische Körper auf der Erdenebene – eine Form des Affen-auf-dem-Rücken-Syndroms.

Durch solche parasitären Beziehungen hat die astrale Ebene eine Art selbständiges Leben begonnen.

¹⁶ Archangel Michael's Discourse, The Seven Beloved Archangels Speak, Bridge to Freedom, Inc, 1954

Es hat *Selbst-Interesse* entwickelt, denn die Hüllen erkannten, dass sie auf dem Weg des Auflösens sind und eine Energiequelle benötigen, um sich selbst zu erhalten. Sie können diese Quelle quantitativ oder qualitativ anzapfen, indem sie die Menschen auf der physischen Ebene festhalten.

Astrale Wesen, verzweifelt darum bemüht, sich selbst zu erhalten, in anderen Worten, um am „Leben“ zu bleiben, haben viele Wege gefunden, mit der physischen Ebene zu kommunizieren, um die nötige Energie wie ein Vampir von seinem Opfer das Blut abzuziehen. Deswegen wuchs die physische Menschheit der Erde, als die Population der astralen Hüllen wuchs, weil sich die astrale Ebene selbst erhalten muss.

Ein weiteres Mittel wie dies möglich ist, ist die Besetzung von individuellen Wesen und Organisationen, um Massenveranstaltungen, Versammlungen, Treffen, Konflikte und Kriege – was auch immer benötigt wird, um die astrale Population zu ernähren und zu erhalten - zu organisieren. Astrale Hüllen aus niederen astralen Sub-Ebenen, die Bauern der dunklen Mächte, hängen sich an Individuen und besetzen diese, um sie zu dunklen Taten zu zwingen, die ihnen aufgetragen werden.

Gleichzeitig erhalten sich Wesenheiten von höheren Sub-Ebenen der astralen Ebene, astrale Hüllen und Denkformen von früheren Erleuchteten und inspirierten Individuen durch die Bindung an religiöse Organisationen mit guten Absichten wie New-Age-Meditationsgruppen. Oder sie erhalten sich selbst, indem sie sich als Gurus oder Berater aus den „spirituellen“ Reichen ausgeben. Viel von dem, was

diese Hüllen den Menschen sagen oder lehren, ist eine Wiederholung von dem, was diese Menschen zu ihrer inkarnierten Zeit gelehrt haben. Im Gegensatz zu denen aus den niederen astralen Sub-Ebenen haben viele dieser Lehren gute Absichten, auch wenn sie nicht von den höchsten Quellen der Weisheit stammen.

So ist die parasitäre Natur der astralen Hüllen sowohl gut als auch schlecht, jedoch in ihrer geistigen Entwicklung nicht weiter entwickelt als die der irdischen Ebene. Aus diesem Grund kann eine parasitäre astrale Beziehung heilig erscheinen, wobei sie in Wirklichkeit jedoch niedriger Ordnung ist. Solche parasitären Beziehungen sind den Launen und emotionalen Schwingungen der astralen Ebene unterlegen.

Extra-Terrestrische fördern die dunkle Hierarchie auf der astralen Ebene

Es wird nicht überraschen zu hören, dass die astrale Ebene das primäre Werkzeug der dunklen Mächte geworden ist, um das Denken auf der irdischen Ebene zu verbreiten und zu manipulieren. In den äußeren Bereichen unserer Atmosphäre schweben extra-terrestrische Kräfte in der Hoffnung, von dem Chaos dieses Pralayas zu profitieren, um ihr Regime auf der Erde errichten zu können. Sie haben sich sogar mit bestimmten irdischen Regierungen zusammengeschlossen, jedoch verbietet das kosmische Gesetz weiterhin ihren Eintritt in die irdische Ebene. Um Zugang zur Erde zu erlangen, haben sie stattdessen gelernt, die Bewohner der

astralen Ebene zu nutzen, welche wiederum die Menschheit auf der Erde beeinflussen.

Agenten der dunklen Mächte sind in getarnter Form in den niederen Sub-Ebenen des Astralen sesshaft geworden. Sie haben kein Interesse daran, in höhere Sub-Ebenen aufzusteigen oder sich selbst zu erlösen und hängen in dieser Situation fest. Folglich haben sie keine Lebensquelle und versuchen durch Reinkarnationen, Inbesitznahmen und durch das Beeinflussen von großen Gruppen zu überleben.

Die dunklen Extra-Terrestrischen sind sogar irgendwie in der Lage, elektronische Technologien zu nutzen, um diese astralen Hüllen und Körper zu energetisieren. Sie wollen damit die menschliche Psyche anstiften, damit sie Gruppen bilden und Massenveranstaltungen auf der irdischen Ebene planen – alles, um die benötigte Energie für ihr Überleben zu erschaffen. Wir vermuten sogar, dass sie die Mittel haben, diesen astralen Hüllen das Reinkarnieren in fleischliche Körper zu ermöglichen, was die große Zahl der seelenlosen Humanoiden erklärt, die unter dem Einfluss der dunklen Mächte auf der Erde wandeln.

Die New-Age-Bewegung wurde durch die astrale Ebene übernommen

Während immer mehr der neuen Generation auf der Erde ihre psychischen Fähigkeiten zeigen, die benötigt werden, um mit den anderen Ebenen zu kommunizieren, fallen viele dieser untrainierten und unerzogenen Psychen oder Medien astralen Wesenheiten zum Opfer, die sich als Meister oder als Engel tarnen, die über

verschiedene politische und spirituelle Themen reden. Dies war eine große Quelle von astralem Geschwätz, welche Informationen von einer niederen und schwatzhaften Natur weitergibt, die ihre Empfänger rasch und massenweise über E-Mail und Internet erreicht. Jedes Gefühl, das sie fähig sind durch diese Nachrichten zu erzeugen, gibt ihnen zusätzliche Energie und ihre Tentakel greifen aggressiv immer stärker in den Mittelpunkt der Menschheit, während sie ihrem Ende entgegen gehen.

Die New-Age-Bewegung, sich stark vermehrende Ashrams und religiöse Gruppen bieten den ET's und astralen Hüllen, die sich als verstorbene Heilige oder Yogis ausgeben, bereitwillig Zugang und Mitgefühl. Astrale Wesenheiten und Hüllen channeln „Botschaften von höheren Reichen“ durch ungeschulte Psychen, um große Gefolgschaften oder Ashrams zu erschaffen, die ihnen als Energiequellen dienen. Besonders ergebene Gruppen mit blinden Glaubensangehörigen sind besonders anfällig für diese Manipulation durch falsche Interpretationen von spirituellen Lehren, was sie zu Fanatismus aufstachelt und was wiederum Emotionen ausschüttet. So muss wohl der Trauerzug der Papstleiche durch die Massen, der viel Kummer ausgelöst hat, für die astralen Hüllen wohl ein Festmahl gewesen sein.

Der Aufstieg der dunklen Hierarchie mit Hilfe astraler Wesen

Extraterrestrische Kräfte die sich im Umkreis der Erde befinden, haben eine dunkle Hierarchie aufgebaut, welche die rechtmäßige planetare spirituelle Hierarchie

nachahmt. Diese Hierarchie beinhaltet auch Nachahmungen von Meistern wie Sanctus Germanus, El Morya, Kuthumi und andere, die durch die New Age Bewegung bekannt wurden. Diese Nachahmer sprechen durch ungeschulte New-Age-Psychen und Medien. Einige fordern ihr Publikum sogar offenkundig auf, ihnen durch Singen oder durch spezielle Sitzpositionen Energie zu geben.

Sogar heute noch gibt es Gruppen, die versucht haben, die Séance-Techniken des 19ten Jahrhunderts wieder aufleben zu lassen. Diese haben somit der dunklen Hierarchie eine Möglichkeit gegeben, sich selbst zu verkörpern und mit der irdischen Ebene zu kommunizieren. Durch Ektoplasma, das von den ausgesuchten Medien bezogen wird, konnten sich diese astrale Hüllen in den Séancen sichtbar oder hörbar machen. Ihr Zugang zu den Aufzeichnungen des Lichts ermöglicht ihnen, die Séance-Teilnehmer mit Fakten aus ihrem Leben zu beeindrucken. Weiters sind ihre spirituellen Lehren gewöhnlich nur Nachahmungen des uralten Wissens.

Durch die Geschehnisse des zwanzigsten Jahrhunderts und seine technologischen Innovationen wurden die niederen Sub-Ebenen des Astralen dunkle und finstere Orte aus negativer Energie, die sich mit der ätherischen Ebene der Erde schneiden, was für eine bedeutend lange Zeitdauer den Fluss der *Prana-Energie* der Sonne behindert hat. Der allgemeine schlechte Gesundheitsstand auf der irdischen Ebene ist nur eine Folgeerscheinung dessen, am meisten dadurch, weil von dieser Ebene die emotionalen Beeinflussungen auf die Menschen ausgeübt werden.

Das Individuum wie die Massen schwanken so von einem Extrem ins andere, genau so wie das Wetter eine ruhige See in einen wilden Wellengang versetzen kann.

Reinigung der Astralen Ebene

Wir haben das Wichtigste über den jetzigen Zustand der astralen Ebene nun beschrieben, um darzulegen, warum die spirituelle Hierarchie und große kosmische Kräfte, als Teil des jetzigen Pralayas, zusammengekommen sind, um diese zu reinigen. Die Menschheit als Erschöpfer dieser astralen Ebene hat weder den Willen noch die Kraft dazu, sie alleine zu reinigen.

Die kosmischen Kräfte haben nun die Zügel in die Hand genommen und ein unumkehrbarer Reinigungsprozess hat begonnen. Zwei Sorten von kosmischen Kräften sind involviert: Die erste besteht aus dem Einfließen von feineren ätherischen Energien von der irdischen mentalen und kausalen Ebene, welche auf die niederen astralen, ätherischen und physischen Ebenen fließt. Dies sind weibliche Energien¹⁷, welche die vorherrschenden männlichen Energien ausgleichen. Die zweite ist mehr eine allgemeine Reinigung aller irdischen Körper, während unser Solarsystem in das Photonenband unserer Galaxie tritt.

Diese beiden großen kosmischen Kräfte beeinflussen alle Ebenen und wir bemerken ihre Effekte am meisten auf der physischen, ätherischen und astralen Ebene. Da sie von einer höheren Schwingung stammen, lösen sie, wenn sie die nieder schwingenden Ebenen berühren,

¹⁷ Diese ist nicht mit den Energien des weiblichen Geschlechts zu verwechseln. Weibliche Energien sind eine Art von kosmischer Energie, welche die andere Art, die maskulinen Energien, ausgleichen.

die Tumulte aus, die wir im Moment zu spüren bekommen, bevor wir ihre wohltuende Wirkung fühlen. Dies sind die Kräfte, die hinter dem großen kosmischen Filterungsprozess stehen, der als Armageddon besser bekannt ist (siehe Band 1).

Einige Individuen haben es aber durch Meditation und Reinigung geschafft, sich einen Weg durch die zähe astrale Materie zu bahnen und mit ihren höheren mentalen und kausalen Ebenen Kontakt aufzunehmen. Durch Zustandebringen dieses Kontaktes haben sie die Wirkungen der astralen Ebene überwunden und können dadurch während des tumultartigen Reinigungsprozesses über den Dingen stehen.

Herabfließen von feinen femininen ätherischen Energien

In Übereinstimmung mit dem Zeitpunkt des jetzigen Pralayas, haben die Großen der Spirituellen Hierarchie sich entschieden, feinere ätherische Materie von der mentalen und kausalen Ebene auf die astrale Ebene fließen zu lassen. Dies ist nur ein Teil der Befreiung, die durch Sanctus Germanus für die Menschheit erreicht wurde. Diese Energien beinhalten die femininen Eigenschaften, die benötigt werden, um das Gleichgewicht mit den über-maskulinen Energien, welche die irdische Ebene erfüllen, wieder herzustellen. Während die feineren ätherischen Energien über die dichteren Energien der mentalen, astralen, ätherischen und physischen Ebenen herabkommen, bewirkt es einen natürlichen Reinigungseffekt, und das Grobe weicht dem Feineren. Es hat weiterhin einen starken Heilungseffekt auf die Erdenbevölkerung und es wird eine Überarbeitung der Wissenschaft und des Wissens

nötig sein, um dies zu verstehen. Dieser Heilungseffekt hat viel zu den Heilmethoden der New-Age-Bewegung beigetragen.

Während diese feineren Energien sich weiterhin in die oberen Sub-Ebenen der astralen Ebene ausdehnen, werden sie die Voraussetzungen für die höhere Entwicklung von Kunst, Gefühlen und Wünschen schaffen, welche sich während des Neuen Goldenen Zeitalters weiter entwickeln werden. Das fortwährende Herabfließen dieser feineren Energien in die niederen astralen Sub-Ebenen wird große Unruhen hervorrufen, wenn sie mit den dichteren Energien in Konflikt geraten. Der Haupteffekt wird sein, dass die astralen Hüllen und Wesen mit einem niederen Entwicklungsgrad verrückt werden, was auf der Erde als der allgemeine Wahnsinn der heutigen Zeit projiziert und wiedergespiegelt wird.

Speziell wenn die feinen Energien die niederen Sub-Ebenen berühren, werden die dort wohnenden astralen Hüllen und Körper ihre Auflösung vorausahnen, da das Niedere dem Höheren weicht. Die feinen Energien werden die Verschlechterung der übrigen astralen Hüllen natürlich beschleunigen und diese in ihren ursprünglichen atomischen oder subatomischen Zustand zerlegen. Diese Wesenheiten werden auf jeden Fall nicht ohne kräftige und verzweifelte Stöße das Leben aushauchen und jeder Stoß wird sich mit Gewaltausbrüchen oder plötzlichen Wahnsinn auf der Erde bemerkbar machen.

Die große Hoffnung jedoch ist: Gleichgültig wie gewalttätig der Kampf auch sein mag, diese astralen Wesenheiten werden schlussendlich entwurzelt und

es wird ihnen ermöglicht sich zu auflösen, wie sie es schon früher tun hätten sollen.

Der Effekt des Herabrieselns der feineren Energien auf die irdische Ebene

Der Effekt auf der Erdenebene des Herabrieselns der feinen Energien wird durch das Ende der vierten Sub-Runde besser erklärt, bei dem astrale Hüllen und Wesenheiten versuchen, möglichst viele Individuen auf der Erdebene zu besetzen und auszuleeren, welche sie ja für ihre Lebenskraft benötigen. Schulschießereien durch besessene Individuen werden zunehmen und sich später zu anderen Gräueltaten steigern. Viel von der ansteigenden Drogen- und Alkoholabhängigkeit kann ebenso auf diese Wesen zurückgeführt werden. Sie werden die Schwachgeistigen und Glaubenslosen besetzen, um ihre heftigen, unerfüllten Verlangen zu stillen.

Doch die Besessenheiten von einzelnen Individuen ist nicht genug, um eine so große Population von astralen Wesen zu ernähren. Sie müssen sich wie Parasiten immer größer werdende Stücke von der menschlichen Population reißen, um überleben zu können. Die beste und effektivste Methode, um Energie von der irdischen Ebene abzuziehen, ist das Erwecken von Massenangst – je fanatischer, umso besser, da Fanatismus mehr Energie liefert.

Massenansammlungen und Proteste liefern immer größere Mengen an Energie an die astrale Ebene – je emotionaler das Unterfangen, umso größer ist die Energiequelle. Die Massenmedien können mit ihrer Ton- und Lichttechnologie spielend große

Konzentrationen von Energie erzeugen. Weltweite Sportveranstaltungen so wie die Weltmeisterschaft und die Olympischen Spiele, Rock-Konzerte und Rave-Veranstaltungen, große Ashrams und Kriege werden in jeden Haushalt weltweit durch TV und Internet gesendet, durch das genau die Emotionen ausgeschüttet werden, die benötigt werden, damit die astrale Ebene sich selbst erhalten kann und um sich gegen die ankommenden Energien zu wehren.

Die beste Quelle für emotionale Ausschüttungen sind jedoch Kriege, je grausamer und abscheulicher, umso besser. Wie der Chor in den alten griechischen Tragödien stacheln die Massenmedien zu Massenangst, verbunden mit Krieg, Pandemien und Terrorismus auf, um noch größere Quellen für emotionale Energien zu schaffen, damit verzweifelte Wesenheiten auf der astralen Ebene ernährt werden können.

Große Regierungsinstitute und Bürokratien waren lange das „Brot und die Butter“ für die Energielieferung an die astrale Ebene, doch laufen diese langsam aus, da nun Computer die erste Wahl sind. Die müde, leblose Arbeitsweise der Bürokratien zeigt, wie von diesen älteren Institutionen die Vitalität über Jahre hinweg abgesogen wurde. Folglich gibt es in diesen verzweifelten Zeiten für das Astrale einen lauten Ruf nach dem Auffinden von neuen Energiequellen. Da Krieg der größte Energielieferant ist und von nationalen Regierungen gestartet werden kann, werden in den Endtagen dieses Kreises immer mehr Konflikte auftreten. Und natürlich tragen der Hass und der Fanatismus, wie zwischen islamischen und

christlichen Bewegungen, immer mehr zu diesem Festessen der Energien bei, das die astrale Ebene ernährt.

Schlussendlich werden, während die feineren Energien weiterhin herunterfließen, die gröberen Aufstände auf der astralen und irdischen Ebenen beruhigt, nachdem die ersten verzweifelten Ausbrüche geschehen sind, die nur verzweifelte Überlebensversuche darstellen. Alles, was schwingungsmäßig nicht zu den neuen Energien passt, wird gehen. Sogar die höheren Sub-Ebenen der astralen Ebene werden einer Reinigung unterzogen, durch welche die Qualität des intellektuellen Denkens, der Kunst und der Musik zu einem neuen Standard erhoben wird, um uns auf das Neue Goldene Zeitalter vorzubereiten.

Der Eintritt des Sonnensystems in den Photonenring der Galaxie wühlt die astrale Ebene auf

Feine ätherische Energien fließen von verschiedenen Ebenen auf die Erde herab, während zur gleichen Zeit unser Sonnensystem begonnen hat, sich durch den Photonenring zu bewegen (siehe Diagramm 6). Das ist kein Zufall, sondern ein Teil des göttlichen Plans.

Während dieses Durchlaufs werden die astralen, ätherischen und irdischen Ebenen gegenüber den kraftvollen und turbulenten Energiebändern anfällig sein, welche die Wahrnehmung unseres Zeitbewusstseins beschleunigen werden, was große Turbulenzen mit sich bringt, wodurch die Aktivität der astralen Ebene beschleunigt und verschlimmert wird. Dadurch entstehen verzweifelte Taten der Selbsterhaltung.



Diagramm 6: Unser Solarsystem, wie es in den Photonenring eintritt¹⁸

Der große Scheibenwischer-Effekt

Die Kombination des Niederflusses der feinen ätherischen Energien und dem "Scheibenwischer-Effekt" des Photonenrings hat einen großen Effekt auf die Erdenebene, da astrale Hüllen und dunkle astrale Wesenheiten, die sich auf der niederen Sub-Ebene in Nähe der Erde befinden, um ihr Leben kämpfen.

Diagramm 7 zeigt die multidimensionalen Wirbelströme der Energien, denen unser Sonnensystem ausgesetzt ist, während es sich durch den Photonenring bewegt. Sein Effekt auf der astralen Ebene kann nur einen Tumult erzeugen, der auf der irdischen Ebene ausgetragen wird.

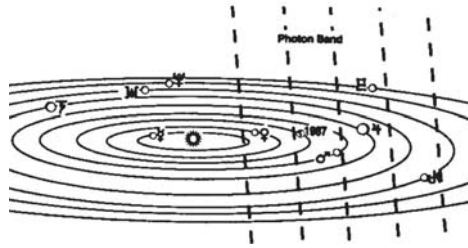

Diagramm 7: Der große Scheibenwischer-Effekt der Energien im Photonenband¹⁹

¹⁸ Clow, Barbara Hand, The Pleiadian Agenda, A New Cosmology for the Age of Light, Santa Fe, New Mexico: Bear & Company Publishing, p. 37.

¹⁹ Ebd., p.31

Verzweifelte Reaktionen

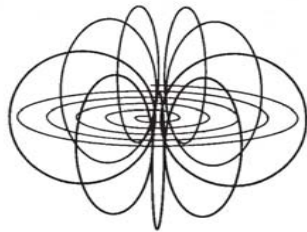
Während die feinen Energien die astrale Ebene reinigen, werden die dunklen Kräfte um sich schlagen und versuchen, die Erde mit sich in den Untergang zu ziehen. Dazu dient eine wirtschaftliche Depression, die die Vernichtung der Menschenrechte rechtfertigen und die Gesellschaft militarisieren soll. Ihr Ziel ist es, die Welt in einen großen Krieg zu stürzen, der heute schon vorbereitet wird. Dies ist die letzte Hürde für die Menschheit und für ihre Verbindung mit den dunklen Kräften und sollte als der letzte reinigende Schlag durch die niederen Sub-Ebenen der astralen Ebene angesehen werden.

Diese zwei großen Reinigungskräfte werden so lange weitermachen, bis die astrale Ebene von allem, was der Menschheit nicht dienlich ist, gereinigt wurde. Dies wird im Zusammenbruch des ganzen Systems der Finanzen und der Kriegstreiberei enden, das die dunklen Kräfte aufgebaut haben, um die Erdenbewohner zu kontrollieren. Sie werden auch die Kräfte hinter dem gewaltigen Umschwung der Erde sein, der in den kommenden Dekaden auf uns zukommen wird und noch größere Umwälzungen für unsere Zivilisation bereithält. Diese beiden Kräfte, die über die Erde kommen, bilden den Hintergrund für alles, was die Menschen von hier an unternehmen werden. Die Menschheit kann sich entscheiden, entweder dem Trend entgegenzustehen und zu sterben, oder mit dem Pralaya zu gehen und zu überleben. Es ist eine Frage der Entscheidung.

KAPITEL 3

Erdenwandel

“Die Ankunft jeder neuen Verdunkelung kündigt sich immer mit Kataklysmen des Feuers oder des Wassers an.”²⁰ Kuthumi

Der Erdenwandel in den kommenden Jahren wird beide Elemente, Wasser und Feuer, miteinbeziehen. Um die Worte von Meister Kuthumi in die Moderne zu übersetzen: Mehr Hitze auf der Erde – globale Erwärmung – wird das Schmelzen der großen Eisflächen von Grönland, die großen Eisflächen des Antarktischen Kontinents, die Permafrostzonen in den nördlichen Gebieten der amerikanischen und asiatischen Landmassen und die Gletscher in verschiedenen Gebirgsregionen auf der Erde bewirken.²¹

²⁰ The Master K.H., *Mahatma Letters to A.P. Sinnett*, Letter 23B Received October, 1882

²¹ In der Zeitschrift *Geophysical Research Letters* fand ein Team unter der Leitung von Dr. Isabella Velicogna der Universität von Kolorado heraus, dass die Eisschicht Grönlands um 162 Kubikkilometer (plus minus 22) zwischen 2002 und 2005 abnahm. Dies ist mehr als alle vorher veröffentlichten Meinungen. Dies ist eine Abweichung von 0,4 Millimeter die der Meeresspiegel pro Jahr ansteigt. Auf Grönland befinden sich die größten Trinkwasserreserven der nördlichen Hemisphäre. Jede große Veränderung seiner Eismassen bewirkt einen globalen Anstieg des Meeresspiegels, der Ozeanzirkulation und des Klimas.

“Die Hitze der sieben Sonnen”

Während einer Diskussion über den Erdenwandel und was geschehen wird, gab ein tibetischer Lama im Himalaja die Lehren des größten tibetischen buddhistischen Ordens, der Kagyus, wider. Es heißt, dass die Erde durch drei Stadien gehen wird:

- Die Hitze der sieben Sonnen wird sich über sie ergießen
- Der Hitze folgen riesige Fluten, um die Oberfläche der Erde zu reinigen
- Starke Winde werden folgen, um einige der überfluteten Bereiche zu trocknen

Dieser Kreislauf wird sich solange wiederholen bis die Erde wie bei einem starken Pralaya komplett ohne Leben ist, oder wie im Falle eines schwachen Pralayas, wie dem unsrigen, gereinigt ist.

Wann erwarten diese Buddhisten diese Geschehnisse?

“Bald”, sagte er. “Ich weiß nicht genau wann, aber wir glauben, dass es bald sein wird.”²²

Um die Möglichkeit der “Hitze der sieben Sonnen”, die auf die Erde fließen wird, darzustellen, zeigt Diagramm 8 die Beziehung unseres Sonnensystems zu anderen Sonnen unserer Galaxie und wie sich zu gegebener Zeit alle sieben Sonnen im zentralen Band der Galaxie treffen können.

²² Private Diskussion mit dem Lama Tenzing der Bhutia Busty Klosters in Darjeeling, West Bengalen, Indien, November 2005. Diesem Gespräch folgte eine private Audienz bei dem Karmapa, dem Papst des Kagyu-Ordens im September 2006.



Diagramm 8: Mögliches Zusammentreffen, wie die sieben Sonnen sich zu einem gegebenen galaktischen Zeitpunkt (2012?) im Photonen-Band aufreihen können, um die Hitze der sieben Sonnen zu erzeugen (jeder Stern steht für einen Stern mit einem Sonnensystem).²³

Kann es sein, dass die alarmierende globale Erwärmung der Vorläufer dieser großen Hitze der sieben Sonnen ist? Wir glauben, dass dies so ist. Tatsächlich erleben wir die Wirkung der globalen Erwärmung – Tsunamis, Erdbeben, Hurrikans, Fluten – was das Ende der vierten Sub-Runde und das Einsetzen des schwachen Pralayas andeutet. Große Hitze wird der Mittelpunkt des Erdenwandels sein.

In den kommenden Jahren sehen wir drei Stadien des Erdenwandels entgegen, die den Hintergrund für das Überleben der Menschen bilden werden. Um es für unseren zeitgebundenen Geist verständlicher zu machen, nehmen wir das Jahr 2012 als eine Art Markierungspunkt.

Egal welchen Weg die Menschheit einschlagen wird, der Erdenwandel wird sich vollziehen und die

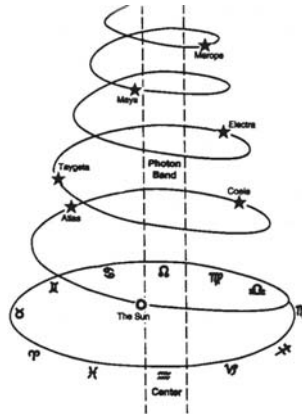
²³ Ibid., p. 33 (Modified)

Menschen müssen sich entscheiden, da dieser Wandel die Gelegenheit bietet, eine bessere Gesellschaft zu errichten, die der Menschheit auf ihrem Weg zur Seelenbefreiung dient.

Phase 1: Die Gegenwart bis zum Jahr 2012

Der Erdenwandel vollzieht sich seit Jahrhunderten in Form von vulkanischen Eruptionen, Erdbeben, Klimawechseln und dergleichen. Momentan sollte aber die globale Erwärmung unser Hauptanliegen sein. Bis zum Jahr 2012 werden regionale oder lokale Überflutungen, Erdbeben und Tsunamis die Erde treffen. Diese Wandel werden 1) als Beschleuniger für den Niedergang des herrschenden Regiments der Finanz- und der Kriegsindustrie dienen, 2) ein Signal für die Lichtarbeiter sein, dass sie sich vorbereiten sollen, in höher gelegene spirituelle Gegenden zu ziehen und 3) als Warnungen dienen, um den Großteil der Bevölkerung vor noch größeren „natürlichen“ Katastrophen zu warnen.

Phase 2: Erdenwandel von 2012 bis 2080

Wir glauben, dass in der nördlichen Hemisphäre im tiefsten Winter des Jahres 2012 die Temperatur ihren Höhepunkt erreichen wird, da sich die sieben Sonnen in einer Reihe stellen und ihre Hitze auf unser Sonnensystem konzentrieren. So eine Energieinjektion wird das Abschmelzen der großen Eisflächen auf der nördlichen Hemisphäre und der des Antarktischen Kontinents beschleunigen, was eine gravierende Erhöhung des Wasserpegels zur Folge hat, was wiederum

einen starken Einfluss auf die Gesellschaft der Menschen haben wird.

Das beschleunigte Schmelzen wird große Überflutungen von niederen Landmassen und Küstengebieten zur Folge haben, was zu einer Massenabwanderung aus niedrig liegenden Gebieten in Richtung zu höheren Regionen und einigen bestimmten spirituellen Regionen führen wird. Inmitten dieser Tumulte werden die Lichtarbeiter die Gelegenheit beim Schopf packen können und eine Übergangsgesellschaft erschaffen, die den Grundstein für das Neue Goldene Zeitalter legen wird. (Siehe Kapitel 6 bis 8).

Phase 3: Verschiebung der Kontinentalplatten von 2080 an

Die in ausgewählte spirituelle Regionen weggezogene menschliche Gesellschaft wird ein neues Erwachen erleben. Lichtarbeiter und die Überreste der Zivilbevölkerung werden die kosmischen Grundsätze praktizieren, die zuerst in den spirituellen und anschließend in umliegenden Gebieten Verbreitung finden, die sie schließlich in das Neue Goldene Zeitalter führen werden. Zur gleichen Zeit werden sich die Kontinentalplatten verschieben, um das Angesicht der Erde für die nächsten Jahrhunderte zu verändern.

Logik des Erdenwandels

Wenn wir uns die Erde von oben aus der Perspektive der spirituellen Hierarchie ansehen, sehen wir, dass nur sehr wenige Gebiete der Erdoberfläche vom

Menschen noch nicht berührt oder negativ verändert wurden. Die Wahrheit ist, dass der Mensch für die GANZE Verschmutzung der Erdoberfläche verantwortlich ist. Periodische Reinigungen sind nötig, um die tadellose irdische Natur wieder ins Reine zu bringen, also ist der Wandel, dem wir unterzogen werden, keine sinnlose Katastrophe ohne Grund und Zweck. Von der Perspektive der spirituellen Hierarchie aus gesehen, sind sie sowohl zyklisch als auch zielstrebig.

Da die meisten Verschmutzungen entlang der Küstengebiete, entlang Binnengewässern und in städtischen Gebieten vorliegen, ist es nur logisch, dass hierauf das Hauptaugenmerk der Reinigung von Phase 1 und 2 liegt. Gebiete mit großen industriellen und moralischen Verschmutzungen werden die größten Wandel durchleben. Überladene, stark besiedelte Gebiete werden zerteilt, bis die Erde ihr Gleichgewicht und ihre Reinheit wieder erlangt hat.

Diese Zuckungen und Kataklysmen, die noch kommen werden, sind da, um zu reinigen. Sie sind keine Strafen für die Menschheit, egal wie stark sie auch für die Verschmutzung verantwortlich ist. Wenn ein Kataklysmus eine Vielzahl an Menschen auslöscht, dann ist das so, weil sich jede Seele selbst ausgewählt hat, auf diese Weise von der Erde zu gehen. Deswegen müssen wir ausdrücklich betonen, dass das Überleben des Einzelnen eine Frage der Entscheidung ist. Er oder sie kann die unzähligen Warnungen beachten und aus dem Gefahrenbereich gehen oder dem Ganzen erliegen.

Phase 1: Warnungen vor 2012

Die Veränderungen, die noch kommen

Heute befinden wir uns in der Phase 1 eines fortschreitenden Verdunkelungs-Prozesses, der 1) den Eintritt der feineren, höher schwingenden ätherischen Materie, 2) die Beschleunigung der Zeit und den Scheibenwischer-Effekt der durch den Eintritt in den Photonring entsteht und 3) den Anstieg der kosmischen Hitze, der die Erderwärmung erzeugt, mit einbezieht. Wir haben bereits vorher den Effekt von Nummer 1 und 2 besprochen. Periodisch auftretende Naturkatastrophen werden die Mittel der verschiedenen Kriegstreibernationen mit der weiter schwindenden Macht und Popularität der Regierungen vernichten, da diese die Reaktion auf die Katastrophen verschlafen werden.

Während die astrale Ebene einer Reinigung unterzogen wird und die Mehrheit der dunklen Mächte vertrieben sind, werden wir Bekanntschaft mit der Bruderschaft machen, die sich vor der Menschheit so lange verborgen gehalten hat. Die Kräfte des Guten und die Unschuldigen werden gegenüber den dunklen, negativen Kräften in der Überzahl sein und das Gleichgewicht zwischen Licht und Dunkel wird sich auf die Seite des Lichts verlagern. Gruppenarbeit und Kooperationen werden ein neues Hoch erleben und gegenseitige Hilfe und Dienstleistungen werden von selbst kommen. Die allgemeine Atmosphäre auf der Erde wird so viel lichter sein und der neue Glanz wird alle dazu inspirieren, ihr Leben neu zu gestalten, ihre Nachbarn zu lieben und sich selbst den Möglichkeiten der höheren Dimensionen zu öffnen.

Aber während wir feiern, werden die Alarmsignale des Erdenwandels stärker werden. Solche Signale wie das rapide Abschmelzen, das in Alaska und Grönland geschieht, sowie unübliches Wetterverhalten, was starke Regen in anderen Regionen der Welt mit sich bringt. Ungewöhnliche Hurricanes und Taifune werden im Atlantik und im Pazifik ungewöhnlich große Überflutungen der Küstenbereiche mit sich bringen, was viele Menschenopfer fordert. Dies sind die Warnsignale von noch größeren Wandeln der Erde, die uns noch ins Haus stehen und diese sollten die Menschen anspornen, auf höhere Gebiete umzusiedeln.

Warnsignale: Hitzewellen, Stürme, Polkappenschmelzen und Erdbeben

Heutige Wissenschaftler schließen, dass es ein "alarmierendes" Abschmelzen in den Arktischen und Antarktischen Regionen gibt. Die Erderwärmung hat es zur Titelseite der großen Zeitungsblätter geschafft. Schlagzeilen wie "ES REGNETE DIESEN WINTER IN DER ANTARKTIS"²⁴ werden unsere Nachrichten beherrschen. Geologische Berichte vom Winter 2005-2006 haben aufgezeigt, dass das Eis in der Arktis sich nicht wieder neu geformt hat und dass große Klumpen von den Gletschern Grönlands auch während des Winters ins Meer fallen. Das Abschmelzen hat einen neuen Geschwindigkeitsgrad erreicht. Während die Menschen zur globalen Erwärmung beigetragen haben, werden Beschuldigungen und gute Absichten von Klimaschützern nichts bewirken können, um dieses

²⁴ La Presse, Montreal, March, 2006

Abschmelzen zu verhindern. Der “Alarm” der Wissenschaftler bedeutet nur, dass dieser Vorgang nun sichtbar ist und sich vor unserer Haustür abspielt.

Es heißt, dass die Temperatur der arktischen See vor rund 55 Millionen Jahren durchschnittlich 23°C und vor 60 Millionen Jahren ungefähr 42°C betrug. Dies war der damalige Stand der Erde und es wird wieder so sein. Hitzewellen werden den Planeten in ihren Bann ziehen. Hitze und Abkühlung, mehr Hitze und anschließende Abkühlung werden klare Muster in beiden Hemisphären werden. Zu Beginn werden diese klimatischen Ereignisse nur abgegrenzte Gebiete treffen, die sich dann auf größere Gebiete ausdehnen und letztendlich ganze Kontinente betreffen werden. Das sind keine Zeichen, die man einfach in den Wind schlägt, sondern es sind Zeichen, um sich auf das vorzubereiten, was noch kommt.

Es ist nicht nur das Schmelzen des sichtbaren Eises, sondern auch das der großen Dauerfrostzonen im nördlichen Kanada und den asiatischen Landmassen im nördlichen Russland, die den Meeresspiegel und den Stand der Gewässer im Innern des Festlandes ansteigen lassen. Historische Höhen des Niederschlags werden rund um den Erdball gemeldet werden und Überflutungen werden in vorher trockenen Regionen vorherrschen. Deiche, Dämme und Wasserwände werden immer mehr unter Druck stehen. Unterirdische Bauten wie Keller und Parkanlagen werden vom Grundwasser überflutet, genauso wie Gehwege rund um die Seen und Küstengebiete. Allmählich wird klar, dass Wasser das Land überfluten wird, aber in den Jahren vor 2012 werden die meisten nicht in der Lage sein, diese

kleinen Puzzleteile zu einem großen Ganzen zusammen zu setzen.

Katastrophen in den Jahren vor 2012 - gewaltige Hurricanes wie Katrina, welcher New Orleans 2005 traf, die Taifune, die Süd-China und Indien 2005 und 2006 überschwemmt haben, die Fluten, die im trockenen Äthiopien 2006 gewütet haben, die Fluten 2005 in Ost-Europa und der Tsunami 2004 im Indischen Ozean, der auch umliegende Länder traf – diese und viele andere klimatische Ereignisse waren nur ein Vorgeschmack dessen, was noch kommt. Dazu kommen große spektakuläre Stürme, Blitzüberflutungen, ungewöhnlich starke Regenfälle und „Freak“-Zyklone, welche das Festland terrorisieren. Natürlich wird die Wissenschaft diese Stürme fälschlicherweise als die Rückkehr von früheren Wetterzyklen wie El Nino oder den Wetterzyklus von 1930 deuten, jedoch werden sie ihn nicht als einen Teil der beginnenden Verdunkelung sehen.

Periodisch auftretende Unterwasserbeben und Erdbeben auf der Oberfläche werden uns während dieses Pralayas durchschütteln. Erdbeben werden in zunehmender Frequenz und Intensität an den Stellen auftreten, an denen die tektonischen Platten der Erde zusammenstoßen. Noch einmal: diese geologischen Aktivitäten sind als Warnungen für das, was noch kommt, zu sehen, doch zu dem Zeitpunkt, an dem sie in Frequenz und Stärke zunehmen, werden die Hilfsorganisationen so überfordert sein, dass sie wirkungslos sein werden. Der menschliche Blutzoll wird sich bei jedem Geschehen erhöhen und die Regierungen werden als vollkommen unfähig und

nutzlos enthüllt. Die Menschen müssen verstehen, dass die Warnsignale ihnen sagen sollen, dass sie sich Gedanken darüber machen, wo sie hingehen und wie sie selbst auf sich aufpassen können, wenn sie überleben wollen.

Erdenwandel, die den Niedergang der dunklen Mächte beschleunigen

Esoterisch gesehen, ist der Erdenwandel das Ass der spirituellen Hierarchie. Das finanzielle Kartenhaus der dunklen Mächte (Investment-Banken, Börsenmaklerfirmen und ähnliches) in Verbindung mit den nationalen Regierungen, steht am Rand des Zusammenbruchs. Wir sind in eine Periode der Hyperinflation getreten, verursacht durch Regierungen, welche die Welt mit wertlosem Papiergeld ohne Deckung aus ihren Druckereien überflutet hat. Mit Geld, das keinen reellen Wert hat, an das die Leute aber gebunden sind. In der Geschichte der Menschheit hat es noch keine so große "Liquidität" von wertlosem Geld gegeben. Der Derivatemarkt reagiert sehr verletzlich auf die leichtesten emotionsgeladenen Geschehen. Lose "Handelsabkommen" wie das Yen-Dollar Abkommen zwischen den Zentralbanken von Japan und der der Vereinigten Staaten, lassen das weltweite Finanzsystem ausbluten, was den Transfer von gigantischen Profiten in die Koffer der dunklen Mächte mittels ihrer Handels-Investmentbanken ermöglicht.

Die geheimen finanziellen Abmachungen der Regierungen können durch die Ignoranz des einfachen Mannes gegenüber der Finanzwelt ständig fortgeführt

werden. Diese Abmachungen werden fortschreitend zerbrechlicher und die dünnste Krise wird Panik verbreiten, welche zu einem Kollaps des ganzen weltweiten Systems führen wird. Die dunklen Mächte können nur ein Ding nicht kontrollieren und das sind die Naturkatastrophen.

Fluten und Erdbeben verletzen die Selbstgefälligkeit der Wirtschaft und der Regierungen und lenken die Aufmerksamkeit auf das Retten von Menschenleben und somit weg vom korrupten Finanz- und Waffenhandel. Sie werden mit Evakuierungen und Umsiedelungen, wichtigen Reparaturen, Arbeitslosigkeit, Zahlung von Versicherungsleistungen an Geschädigte, dem Neubau von Strukturen und Infrastrukturen in neuen Gebieten und mehr konfrontiert sein. Die Naturkatastrophen werden die Last der Regierungen, die auf den Menschen lastet, bloßstellen und hoffentlich die Menschen aufwachen lassen und die Unfähigkeit der Regierungen erkennen lassen.

Esoterisch gesehen, spielt der Erdenwandel eine große Rolle im Niedergang des Regimes der dunklen Mächte und in der Erziehung der Menschen in Bezug darauf, was nach 2012 zu erwarten ist.

Phase 2: Die Jahre 2012 bis 2080: Zunahme der solaren Hitze, Beschleunigung der Überflutungen und Überlebens-Regionen

Ob durch die unwahrscheinliche Vorhersage des *Mayanischen* Schülers der kochenden Ozeane oder durch die Hitze der "Sieben Sonnen", die Hitze wird während der Vorzeit zu 2012 ansteigen und von der

Mitte des Winters 2012 an, und darüber hinaus, wird der Zustrom der solaren Hitze das Schmelzen der Polkappen und der Dauerfrostzonen beschleunigen. Diese intensive Hitzeinjektion muss lediglich die Temperatur an den Polkappen während der Wintermonate über dem Gefrierpunkt halten, damit der Meeresspiegel folglich ansteigt.

Viele von uns werden leben, um den Erdenwandel, der nach dem intensiven Energiefluss von 2012 folgt, mitzuerleben. Die meisten Küstengebiete werden permanent überflutet bleiben und die großen urbanen Zentren an den Küstengebieten werden zerstört sein. Annähernd 70 Prozent der Weltbevölkerung (4,5 Milliarden Menschen) die 100 km in und an den Küsten leben, werden betroffen sein, mit ihnen auch die Millionen, die in der Nähe von Flüssen und Gewässern leben, welche nieder gelegene Gebiete im Innern des Festlandes überfluten werden und die Kontinente durch Binnenseen und Wasserstraßen zerteilen werden. Viele Länder werden kleiner oder unter den Fluten verschwinden. Das wird die Rückkehr der Sintflutära von Noahs Arche sein.

Die nördliche Hemisphäre schließt die riesigen subpolaren Dauerfrostzonen mit ein, die sich über die asiatischen Landmassen, die Nordatlantische Region und den Nordamerikanischen Kontinent südlich des Nordpols erstrecken und ist mit den am stärksten besiedelten Gebieten der Erde verbunden. Die Dauerfrostzonen in der südlichen Hemisphäre liegen hauptsächlich auf dem relativ isolierten Südpol, der sich auf dem Antarktischen Kontinent befindet.

Es wird geschätzt, dass der Dauerfrost von 50 bis 1000 Metern Dicke, 20 Prozent der Erdoberfläche bedeckt.²⁵ Er besteht auf allen Höhen, von den Niederungen bis hin zu hohen Plateaus und Berggipfeln. Die gefrorene Wassermenge in diesen Gebieten ist unermesslich und wenn diese schmilzt, führt es buchstäblich zur Überflutung der Erde.

Aus diesem Grund wird geschätzt, dass der Meeresspiegel zwischen 50 bis 80 Metern steigen wird und dadurch alle Küstengebiete überschwemmt werden. Die Länder der Malediven und Bangladesch werden unter dem Wasser der ersten Phase der Überflutungen untergehen, gefolgt von vielen niedrig liegenden Ländern wie Belgien und den Niederlanden.

Das Abschmelzen der Dauerfrostzonen der nördlichen Hemisphäre wird Gebiete, die sich weiter im Landesinneren befinden, ebenso überfluten wie die Küsten. Zum Beispiel, wird in Nordamerika das Schmelzwasser der Dauerfrostzonen das Bassin der Großen Seen auffüllen, das sich vom Hudson Bay bis zu den fünf großen Seen erstreckt. Dadurch wird ein riesiger Wasserkörper innerhalb des Festlandes gebildet, der sich seinen Weg zum Ozean durch den Mississippi und die St. Lawrence Flüsse bahnt. Diese Flüsse werden anschwellen und zu Seen werden, die den Nordamerikanischen Kontinent in drei Teile aufteilen werden. Andere Flüsse und Seen im westlichen Teil von Nordamerika und südlich der Dauerfrostzonen werden anschwellen und auf ihrem Weg zum Meer alles überfluten.

²⁵ "Permafrost," Ministry of Natural Resources Website, Government of Canada, 2006

In den Nordatlantischen Regionen schmelzen die Gletscher, was die unberührten Landmassen des heutigen Grönlands freigibt. Grönlands Eisschicht ist bis zu drei Kilometer dick. Es wird geschätzt, dass dieses Schmelzen allein den Meeresspiegel um sieben Meter anheben wird.

In den massiven asiatischen Landmassen von Norwegen bis ins westliche Sibirien wird das Schmelzen des Dauerfrostes riesige Seen im Landesinneren erzeugen, welche an die nördlichen Spitzen des Himalayas grenzen, wo heute Zentral Asien ist.

Die Eisschicht der Antarktis in der südlichen Hemisphäre wird auf 4,2 Kilometer geschätzt. Wenn die West-Antarktis weiter schmilzt, steigt der Meeresspiegel um 6 Meter. Wenn die Ost-Antarktis schmilzt, steigt der Meeresspiegel zusätzlich um 70 Meter an!

Noch dazu kommt, dass die Extrawärme auf der Erde das Wasser dazu veranlasst, sich weiter in den tropischen und subtropischen Gebieten auszudehnen. Und wie eine Wippschaukel steigen die Landmassen auf der anderen Seite hinauf und an der anderen Seite sinken sie wieder, da sie sich auf das geringere Gewicht der schmelzenden Eisschichten austarieren.

Große Städte, die ständig überschwemmt bleiben

Die 70 Prozent der Weltbevölkerung, die an flachen Küstengebieten leben, wohnen in 11 der 15 größten Städte der Erde, die an den Küsten, Stränden und Flussmündungen angesiedelt sind. Die großen Finanz- und Handelszentren – New York, Chicago, Seattle, San Francisco, Shanghai, Tokyo, Sydney, Saigon-Ho-Chi-

Minh-Stadt, Singapur, Kalkutta, Dubai, Dublin und London, werden schließlich von den Fluten zerstört werden. Die Finanzbezirke von Singapur, Mumbai und Hong Kong/Macau sitzen auf von Menschenhand gemachten Landmassen auf der Höhe des jetzigen Meeresspiegels. Bangkok, Amsterdam, Rotterdam und New Orleans – wer von uns kann den Anblick dieser Dämme vergessen – sind knapp über dem momentanen Meeresspiegel.²⁶

Große Hafenstädte an den Flüssen der nördlichen Hemisphäre, wie die Rhone (Genf und Lyon), der Rhein (Basel bis Rotterdam), der Mississippi (St. Paul, St. Louis, New Orleans), der St. Lawrence-Strom (Toronto und Montreal), die Großen Seen (Chicago und Detroit), der Yangtze (Wuhan und Nanjing), der Gelbe Fluss (Zhengzhou und Jinan), der Mekong (HCM City), der Ganges (Dhaka und Kalkutta) und der Indus (Karachi) werden überschwemmt oder durch die donnernden Wellen der Wasserflut, die von den schmelzenden Dauerfrostzonen aus höheren Regionen stammen, weggespült. Große Handelshäfen, die an den Flussdeltas dieser Flüsse liegen, wie Chao Phraya (Bangkok), Irrawaddy (Yangon) und Niger (Lagos) sind verdammt. Die meisten Transport-Knotenpunkte - Flughäfen, Gleisanlagen und Bahnhöfe, Autobahnen, Wasserwege – die an diese Städte angebunden sind, werden ebenso überflutet.

²⁶ Das Schmelzen von Grönlands Eisschichten würde den Meeresspiegel um sieben Meter ansteigen lassen, was Städte am Meer wie London oder Los Angeles versinken lassen würde. Ein Anstieg von einem Meter würde einen großen Teil von Bangladesch und die Malediven versinken lassen, sagt Jonathan Gregory, ein Klimawissenschaftler an der University of Reading in England.

Gewaltige Erdbeben haben Japan schon immer bedroht, doch während dieses Zeitraums werden sie Tsunamis erzeugen, welche die Küsten des ganzen Pazifischen Raumes treffen werden.

Ölplattformen, Pumpen und Anlagen an den Küstengebieten rund um die Welt werden überflutet. Das große asiatische Hinterland, das die russische Ölindustrie beherbergt, wird anhaltenden schweren Regen ausgesetzt sein, besonders wenn die nördlichen Dauerfrostzonen abschmelzen und die niedrig gelegenen Gebiete gefüllt werden. Während der Meeresspiegel steigt, wird ein Grossteil der persischen Ölförderung unter Wasser sein Ende finden.

Das Fernsehen wird die Menschen warnen und sie auffordern, die Küstengebiete zu evakuieren und sich auf höher gelegene Gebiete zu begeben, doch die meisten werden dem nicht folgen. Die Mehrheit der Menschen wird es unbewusst wählen, dass sie bleiben und von den Fluten vernichtet werden, da ihre Seelen den Abgang von der irdischen Ebene signalisieren. Eine relativ kleine Minderheit wird sich ihren Weg in höhere Gebiete bahnen.

Hoch gelegene Stadtgebiete überleben

Trotz der starken Verluste entlang der Küsten und der niedrig gelegenen Regionen werden viele hoch gelegene Stadt- und Landgebiete die Fluten wahrscheinlich unbeschadet überstehen. Die geschätzte Zahl von 20 bis 30 Prozent der Weltbevölkerung lebt nun auf höheren Gebieten, die sich auf 100 Meter (300 Fuß) über dem heutigen Meeresspiegel befinden. Obwohl wir erwarten, dass der Meeresspiegel noch einmal 50 bis 80 Meter

steigen wird, bleibt das Meer turbulent und Stürme werden die neuen höher gelegenen Küstenlinien treffen, bevor sich das neue Wettersystem etabliert.

Stadtgebiete auf höheren Plateaus, die von fruchtbarem Land umgeben sind und eine gute Versorgung an frischem Grundwasser besitzen, werden überleben. Diese Plateaus sollten höher sein als große Seen und andere Gewässer.

Bergflusstäler oder enge Schluchten und Canyons, an denen sich Blitzfluten ereignen können, werden vom schmelzenden Dauerfrost verwüstet, was Flüsse dazu bringt, schnell anzuschwellen und diese Gebiete vorübergehend zu überfluten. Die meisten dieser Regionen befinden sich an den Füßen der großen Bergregionen.

Mit Ausnahme von einigen pazifischen und karibischen Inseln und Atollen besitzen die meisten Länder mit Küsten Hochland- und Bergregionen. Auf den höher gelegenen Regionen sollten Millionen von Menschen vor den Erdbeben sicher sein, welche die Gebiete zwischen den Tektonischen Platten erschüttern werden, und auch vor den Pandemien, welche die dunklen Mächte erfolgreich verbreiten werden.

Einige Beispiele für höher gelegene Regionen und Städte sind:

Nordamerika: Boulder und Denver, Colorado, Salt Lake City, Utah, Calgary und Edmonton, Kanada, östliche Hänge der Rockies

Südamerika: La Paz, Bolivien, die brasilienschen Goias im brasilianischen Hochland, Argentinien: Córdoba, Capilla del Monte

Europa: Madrid, Spanien; die Pyrenäen und die Ardennen-Alpen-Region Deutschlands, Schweiz, das transsylvanische Plateau in den Karpaten

Mittlerer Osten: Das Plateau des Iran, Türkei, Armenien

Zentral Asien: Afghanistan, Tadschikistan bis in den Himalaja hinein

Indischer Subkontinent: Simla, Darjeeling und Dharamsala am Fuß des Himalajas und Ooty im westlichen und östlichen Ghats

China: Xian, Chengdu, Kunming, Lhasa, das Tibetische Plateau; das Qinghai-Xizang Plateau östlich der Da Hinggan-Taihang-Wushan Bergkette, besteht größtenteils aus Plateaus und Bassins mit 1.000 bis 2.000 Höhenmetern

Afrika: Der Tschad unterhalb der Sahara, die Zentralafrikanische Republik, die Zentralen Hochländer, Goma, Kongo; der Kivu-See; Kigali, Ruanda; die Kenianischen Hochländer, Uganda; Bujumbura, Burundi

Australien: Die große teilende Fläche (the Great Dividing Range), das Outback, westliches Australien

Neuseeland: Alle Hochlandgebiete

Es wird auf jedem Kontinent höhere Regionen geben, an denen die Grundkommunikation und die Transport-Infrastruktur erhalten bleiben wird. Weil diese Gebiete vom Boden- oder Meerestransport abgeschnitten sein werden, wird der Lufttransport und drahtlose Telefonie die einzige Verbindung zwischen den hohen sicheren Regionen sein. Jedoch hängt der Zustand dieser sicheren Regionen während der großen Fluten davon ab, wie sie die Verwüstungen der tiefen

wirtschaftlichen Depression und den Weltkrieg überstanden haben.

Zwölf spirituelle Regionen

Auf jedem Kontinent in den höheren Regionen, wird eine spirituelle Region als sicherer Hafen für Eingeweihte und Lichtarbeiter der spirituellen Hierarchie bereitstehen, um hier eine Übergangszivilisation zu bilden, die der Menschheit als Vorbild dienen soll. Weitere Details über diese speziellen Regionen werden in den folgenden Kapiteln näher beschrieben. Diese spirituellen Regionen sind:

Nord-Amerika: (1) Das Gebiet um den Banff-See Louise in der Nähe von Calgary, Kanada und die großen Tetons von Wyoming, US und (2) das Colorado Plateau

Süd-Amerika: (3) Die Córdoba-Provinz in Argentinien und (4) die Goias-Provinz in Brasilien

Asien: (5) Das Qinghai-Tibet-Plateau und (6) das Plateau der Wüste Gobi

Süd-Asien: (7) Darjeeling im Himalaja

Australien: (8) Die australische Outback-Region

Mittlerer Osten: (9) Das iranische Plateau in der Nähe von Yazd, Iran

Afrika: (10) Die zentralen Hochländer im Gebiet um den Kivu-See und (11) das Ahaggar-Plateau in der Nähe von Tamanrasset, Algerien

Europa: (12) Das transsylvanische Plateau in den Karpaten

Das Wettermuster der Erde wird sich in den kommenden Dekaden radikal verändern, in Verbindung mit der größeren Verfügbarkeit von Wasser, was so vertrocknete Gebieten wie das australischen Outback, die Plateaus der Sahara und der Gobi lebensfreundlicher macht. Äthiopien, ein sehr trockenes afrikanisches Land, stand kürzlich unter schweren Überflutungen. Ein sehr mildes, feuchtes Klima wird für die Erde erwartet und der regelmäßige Regenfall wird in trockenen Zonen wieder einsetzen, die einst fruchtbar und anbaufähig waren.

Die dreizehnte spirituelle Region: Hauptstadt des Neuen Goldenen Zeitalters

Die dreizehnte spirituelle Region wird als die Hauptstadt des Neuen Goldenen Zeitalters um das Jahr 2040 bestimmt. Zwei Standorte werden dafür in Betracht gezogen: Die Viktoria-Insel in den nördlichen Gebieten Kanadas oder Grönland. Was nach dem Schmelzen der Gletscher freigelegt wird und wie diese beiden Gebiete während des Weltkriegs genutzt werden, wird entscheiden, ob eine der beiden die karmischen Anforderungen der spirituellen Hierarchie für einen so geheiligten Ort besitzen.

Der nukleare Fall-out und Pandemien

Die Küsten- und Flussüberflutungen werden zwangsläufig die Atom Kraftwerke außer Kraft setzen, da viele von ihnen in der Nähe von Gewässern gebaut wurden. Nukleare Strahlung aus überfluteten AKWs stellen eine ernsthafte Gefahr dar. Die Chance, dass die Regierungen Maßnahmen auf Grund von esoterischen

Vorhersagen treffen werden, ist ziemlich unwahrscheinlich, aber der Mensch muss immer aus seinen eigenen Fehlern lernen.

Ein weiterer Effekt dieser von Wasser verursachten Erdenwandel sind Pandemien. Einige Seuchen werden aus der biologischen Verschmutzung und Stagnation in der Folgezeit von Katastrophen entstehen. Andere werden von Menschenhand herbeigeführt. Wenn die dunklen Mächte erkennen, dass sie in bestimmten Gebieten keine Macht mehr haben, lösen sie, als Teil ihrer Taktik der verbrannten Erde, Pandemien aus. Nach solchen Pandemien brauchen diese Gebiete Jahre der Säuberung, bevor sie wieder für das Neue Goldene Zeitalter genutzt werden können.

Phase 3: Verschiebung der Kontinentalplatten nach unserer Lebenszeit

Während die Zivilisation in den Hochländern der spirituellen Regionen weiterkämpft, wird der Rest der Erde weiterem Wandel unterzogen, der das Angesicht der Erde, wie wir sie kennen, verändern wird. Viele Überlebende, die weit weg von den spirituellen Regionen wohnen, werden in diese tiefen Veränderungen miteinbezogen, bis sie fähig sind, sich auf den Weg in die spirituellen Regionen zu machen und in Sicherheit zu gelangen. Es ist unwahrscheinlich, dass jemand, der heute dieses Buch liest, Zeuge dieser Wandel wird, aber wir können, nur zur Information, einplanen, dass die Landkarte der Erdoberfläche im Neuen Goldenen Zeitalter neu gezeichnet wird.

Das tausend Inseln-Szenario

Die einströmenden Energien, die von 2012 an auf den Planeten einstrahlen, werden immer tiefere Änderungen an der Erdoberfläche vornehmen, welche die Wissenschaft und die Logik herausfordern werden. Ganze Kontinente werden sich entweder in die momentane Richtung der tektonischen Platten verschieben, oder bestimmte Landmassen sinken, so wie es mit Atlantis der Fall war. Einige untergegangene Landmassen werden wiederum aus dem Ozean auftauchen.

Wenn sich alles gesetzt hat, wird die Konfiguration von Land und Meer für das Neue Goldene Zeitalter so aussehen, dass es große Inseln geben wird. In etwa der Größe von Neu Seeland oder Japan, jedoch durchzogen von kleinen Wasserflächen. Dies steht im Gegensatz zu unserer heutigen geographischen Konfiguration von großen Ozeanen und Landmassen. Keine kontinentale Macht wird mehr existieren. Eine Welt mit tausend Inseln wird als eine Welt ohne künstliche Grenzen funktionieren. Wasser wird als Grenze zwischen den Gemeinschaften dienen und wird das primäre Medium der Kommunikation zwischen den Inseln sein. Der Wassertransport in all seinen Formen wird wieder neu entwickelt.

Der nordamerikanische Kontinent

Die Westküste Nordamerikas, von der Baja Peninsula bis zum Pfannengriff Alaskas wird in unzählige Inseln zerfallen. Durch Erdbeben wird eine Hälfte von Alaska in das Meer fallen. Das zentrale Valley von Kalifornien, die Mojave-Wüste und niedrig gelegene Gebiete entlang

der Küste versinken in dem ansteigenden Ozean, das Sierra-Madre-Gebirge jedoch wird die neue westliche Küstenlinie bilden.

Wasser wird aus dem nordamerikanischen Kontinent mehrere große Inselkontinente machen. Nordamerika wird sich in drei Teile spalten: 1) das Gebiet westlich des Mississippi, 2) östlich des Mississippi und südlich des St. Lawrence-Stroms und 3) östlich der großen Seen und nördlich des St. Lawrence-Stroms. Wenn der Dauerfrost schmilzt, wird die Hudson Bay bis zum Becken der Großen Seen reichen und in den Mississippi überfließen, um einen langen Seeweg bis zum Golf von Mexiko und in den St. Lawrence-Strom zu bilden und um noch weitere Seeweg-Verbindungen zum Atlantik zu schaffen. Der ganze mittlere Westen oberhalb der Rockies wird überflutet und nur die Rockies selbst werden als Insel-Kontinent herausragen.

Die in Nord-Süd-Richtung ausgerichtete Gebirgskette der Rocky Mountains wird durch Erdbeben in Segmente zerteilt und formt dadurch mehrere Insel-Kontinente, während die tektonischen Platten des Pazifik und Nordamerikas in entgegengesetzte Richtungen treiben. Die Vorberge und Plateaus auf den östlichen Hängen der Rockies werden spirituelle Regionen sein, die das Überleben der nordamerikanischen Bevölkerung sichern.

Mittel- und Südamerika

In Südamerika wird das Wasser die Anden von den an den Küsten gelegenen Hochländern wieder trennen. Brasilien (Bahia, Minas Gerais, Parana, Santa Catarina)

bis Argentinien, mit all seinen zentralen Flachlanden, die vom Amazon Valley bis hinunter durch den südlichen Teil Argentiniens reichen, werden überschwemmt. Was jetzt Südamerika ist, wird dann aus zwei großen Insel-Kontinenten bestehen. Ganz Zentralamerika wird überschwemmt sein, die Verbindung zwischen Nord- und Südamerika wird abgeschnitten sein.

Asien und der Pazifische Rand

Während die östliche und westliche Seite des Pazifischen Randes von Erdbeben durchgeschüttelt werden, wird ein Großteil der Pazifischen Inseln vorübergehend überschwemmt, insbesondere Hawaii. Dann werden Teile des verlorenen Kontinents Lemuria wieder aus der Mitte des Pazifiks gehoben.

Viele nieder gelegene chinesische Küstengebiete werden während der Phase 2 überschwemmt werden. Dann, durch seismische Aktivitäten, wird alles, was von China übrig bleibt, die Hochplateaus der Gobi Wüste und das Qinghai-Tibet Plateau, welches der Zufluchtsort der chinesischen Zivilisation sein wird, sein. Dort wird es im Neuen Goldenen Zeitalter wieder unter der ursprünglichen chinesischen Rasse aufblühen und eine spirituelle Region werden.

Die Inseln Taiwan und die Philippinen werden untergehen, während Unterwasser-Landmassen aus dem Pazifik auftauchen.

Südostasien

Ein Großteil Südostasiens wird stark überflutet. All das Flachland um den Tonle-Sap-See Kambodschas und

Südvietnam – das Mekong Delta – werden untergehen. Die höheren Gebiete von Laos und des nördlichen Vietnams werden zu einer Halbinsel.

Zentralasien

Russland unterhalb des 65. Breitengrads wird zu einem Sumpfbereich durch das Abschmelzen des Dauerfrostes, der sich zu einem großen Inlandsee im Gebiet des westlichen sibirischen Flachlands und der Kirgisischen Steppe entwickelt.

Südasiens

Indiens Flachländer, die Indus- und Ganges-Flusstäler, werden in Phase 2 überschwemmt. Was übrig bleibt, sind die Vorberge und die höheren Hügel des Himalajas. Das westliche Ghats wird einen weiteren Inselkontinent bilden. Der Himalaja und das westliche Ghats werden als spirituelle Regionen dienen, welche die Entwicklung der Menschheit weiter vorantreiben werden.

Australien und Neuseeland

Die östliche Seite Australiens wird überschwemmt, während die westliche Wüste bewohnbar wird. Neuseeland wird aus dem Meer gedrückt, was einen größeren Inselkontinent erzeugt.

Neuseeland und die westliche Wüste Australiens werden als spirituelle Region „down under“ dienen.

Europa

Die britischen Inseln und viel vom westlichen Europa, inklusive die Flachländer Deutschlands, Frankreichs, Italiens und Spaniens werden überschwemmt. Viel von

Skandinavien wird intakt bleiben, obwohl seine Küstengebiete doch überflutet werden.

Osteuropas Flussbecken werden überflutet. Die Karpaten werden zu einem Insel-Kontinent mit einer spirituellen Region.

Die Bevölkerung Nordeuropas wird in den Skandinavischen Hochländern Zuflucht finden, während West- und Osteuropäer sich zu den Karpaten begeben sollten.

Ein großer Insel-Kontinent wird aus dem Nordatlantischen Ozean zwischen Nordamerika und Europa auftauchen.

Der Mittlere Osten

Der Persische Golf wird zu einem großen Meer, das Saudi-Arabien, Kuwait und den Irak bedeckt und es wird sich von Ägypten bis zu den westlichen Ufern Indiens erstrecken. Zum nördlichen Iran und der Türkei wird die Flut so sein, dass das Kaspische Meer, das Schwarze Meer und das östliche Mittelmeer ein Wasserkörper sein werden. Es wird keinen Verwendungszweck für den Suez Kanal mehr geben. Die ganze arabische Halbinsel östlich des Suez wird überschwemmt.

Afrika

Der heutige Afrikanische Kontinent wird sich in vier Insel-Kontinente aufteilen: 1) Die Westafrikanische Region von Senegal bis zum Niger-Fluss wird sich zerteilen und zu einer großen Insel werden. 2) Viel von Afrika unterhalb der Sahara wird mit Wasser bedeckt sein, während der hohe Meeresspiegel die

Flussysteme und umgebende Gebiete überflutet. Das Inland-Delta des Nigers in Mali wird einen großen See bilden. Jedoch werden die trockenen nördlichen Plateaus der Sahara intakt bleiben und einen neuen Insel-Kontinent bilden, wo einst schon einmal eine Goldene Ära unter der Führung von Sanctus Germanus bestand. Schwere Regenfälle werden diese Region wieder beleben. Der Binnensee, der nun unter der Sahara liegt, wird ansteigen und sich mit dem Mittelmeer im Norden verbinden. 3) Was heute Süd- und Südost-Afrika ist, wird vom restlichen Kontinent wegbrechen und ein Insel-Kontinent werden, 4) die zentralen Hochländer, wo sich Kenia, Burundi und Ruanda befinden, werden intakt bleiben und als eine der spirituellen Regionen während der langen Zeit der kontinentalen Veränderungen dienen. Viel von Ägypten wird überflutet.

Auftauchen versunkener Länder

Während das Abschmelzen des polaren Eises und der Dauerfrostzonen weiter voranschreitet, werden riesige unberührte Landmassen in den nördlichen Gebieten Kanadas und Russland freigegeben, die unter dem Eis verborgen waren, um für das Neue Goldene Zeitalter genutzt zu werden. Grönland wird sich als gemäßigte Zone mit jungfräulichem Land zeigen, nachdem seine Gletscher geschmolzen sind. Diese Nach-Sintflutära Gebiete benötigen viele Dekaden, wenn nicht sogar Jahrhunderte, zum Entwässern und um bewohnbar zu werden.

Einige Inseln, so wie die im Pazifik mit aktiven Vulkanen, werden weiter aus dem Meer wachsen.

Diese werden sich als große Landkörper inmitten der Ozeane entwickeln und zu Insel-Kontinenten werden. Die heutigen Inseln werden die zukünftigen Hochländer dieser Insel-Kontinente werden und ihr Regen wird die Salzvorkommen, die sich auf diesen befinden, über Jahrzehnte hinweg herauswaschen. Viele dieser Gebiete werden unbewohnt bleiben, bis sie in späteren Jahrhunderten wieder bevölkert werden.

Überlebende der Phase 3 des Pralayas werden rund um den Globus in verschiedene spirituellen Regionen verteilt. Wir werden in den folgenden Kapiteln aufzeigen, wie diese Gebiete das viel versprochene Goldene Zeitalter einläuten werden.

* * *

Viele von uns werden leben, um Phase 1 und Phase 2 mitzerleben. Viele werden wählen, nicht weiter zu gehen als bis Phase 1 abgeschlossen ist, aber andere werden durch einen inneren Sinn der Entschlossenheit und durch ihren Sinn für ihre Sendung getrieben, bis Phase 2 weiterzumachen. Diese Lichtarbeiter wurden während dieser Zeit auf die Erde geschickt, um die Menschheit bestmöglichst zu informieren und sie durch das Pralaya zu führen. Wir werden nun sehen, wer diese Menschen sind und welche Aufgaben inmitten all dieser Erdenwandel vor ihnen liegen.

KAPITEL 4

Die Rolle Des Lichtarbeiters

“...in dem Moment, wo ein Mensch auf der astralen Ebene “sehen” kann, ein Gleichgewicht zu Stande bringt und sich in Mitten der vibrierenden Kräfte halten kann, ab diesem Moment ist er bereit für die Einweihung.”²⁷
Djwal Khul

Inmitten des Chaos des heutigen Pralayas, hat die spirituelle Hierarchie die Hellsten und Besten gerufen, um als Leuchtfeuer für die leidende Menschheit zu dienen. Diese sind die viel geprüften und wahren Lichtarbeiter, die sich durch tausende von Leben ihren langen und mühsamen Weg durch die Inkarnationen der spirituellen Hierarchie gebahnt haben. In diesem Kapitel werden wir diese Lichtarbeiter näher beleuchten, über ihre Führungsrolle diskutieren, die sie während dieses Pralayas einnehmen werden und die gegenwärtige Krise der Verpflichtung.

Wer sind die Lichtarbeiter?

Vor mehr als vierhundert Jahren, haben die Meister der Weisheit und ihre Eingeweihten (Initiierte) die

²⁷ Bailey, Alice A., A Treatise on White Magic, New York: Lucis Publishing Co, p. 221

Pläne für das gegenwärtige Pralaya und das Goldene Zeitalter, das diesem folgen wird, aufgestellt. Dies sollte ein schwaches Pralaya mit teilweiser Zerstörung sein, doch die Hierarchie entschied sich, ein Experiment zu starten und der heutigen Zivilisation eine weitere Chance zu geben, ihre Fehler auszubessern, die Gesellschaft neu zu formen und sich auf ein Goldenes Zeitalter vorzubereiten. Erkennend, dass die Menschheit dafür alle Hilfe braucht, die aufgebracht werden kann, rief die Hierarchie Freiwillige aus ihren eigenen Reihen der hochgradigen Eingeweihten und von anderen, höheren Evolutionsstufen, um sich während dieses Zeitraums auf der Erde zu inkarnieren.

Die Hierarchie verlässt sich stark auf die vier Stufen der Eingeweihten, sowie auf die Schüler und Probanden, die sich auf dem Weg des göttlichen Plans befinden. Diagramm 9 zeigt die planetare Hierarchie oder die innere Regierung unseres Planeten und wie sie bis in die Erdebene durch ihre Eingeweihten und Schüler hinunterreicht. Vom Herrn der Welt, Sanat Kumara, bis zum Schüler auf seinem Lehrweg, ist die Rolle des Eingeweihten als Mittelsmann zwischen der irdischen Ebene und der spirituellen Hierarchie unentbehrlich.

Die spirituelle Hierarchie führte den Weg der Initiation (Einweihung) für die Menschheit vor Millionen vor Jahren ein, so dass die Menschen ihren Weg durch die spirituelle Evolution zu den einzelnen Rängen der Hierarchie machen konnten. Schließlich werden spirituell fortgeschrittene Individuen, die durch die harten Schläge der Erdschule gegangen sind, zur



Diagramm 9: Die vier Stufen der Eingeweihten auf der irdischen Ebene und ihre Beziehung zur spirituellen Hierarchie

Meisterschaft aufsteigen und höhere kosmische Stellen in der Hierarchie einnehmen. Auf diese Weise muss sich der planetare Logos nicht auf fortgeschrittene Seelen von anderen Planeten verlassen, um die Ränge der irdischen Hierarchie zu füllen, sondern kann auf Initiierte mit erdgebundenen Erfahrungen zählen. Dies ist heute der Fall, wo die meisten, wenn nicht sogar alle Initiierten, sich der Meisterschaft nähern und die Meister der Weisheit selbst Produkte irdischer Erfahrungen sind. Zu jeder Zeit gibt es tausende, die ihren Weg nach oben auf dem Pfad der Initiation machen.

Aus dem Pool der feinstofflichen Initiierten auf der spirituellen Ebene, haben tausende Freiwillige ihren Pfad der individuellen Erleuchtung unterbrochen, um sich stattdessen in dieser Zeit der Umwälzungen zu inkarnieren. Sie haben diese Entscheidung aus Mitleid für die Menschheit gefällt und sie sind auf Erden als *Bodhisattvas* oder als *Lichtarbeiter* bekannt. Die Freiwilligen wurden vor das karmische Brett gestellt und Einer von Dreien wurde ausgewählt um zu inkarnieren.²⁸

Diese Freiwilligen arbeiteten eng mit Gruppen von allen drei Abteilungen der Hierarchie, unter der Führung von Meister Sanctus Germanus zusammen, um die Pläne für dieses Pralaya aufzustellen. Viele von den Freiwilligen haben die vierte Stufe der Initiation bereits durchgemacht und brauchen sich nicht mehr inkarnieren, um fortzuschreiten. Einige haben bereits die zweite oder die dritte Initiation geschafft. Andere wählten sich den Weg, unzählige Male in einem 400-Jahres-Zyklus zu inkarnieren, um wichtige Fähigkeiten zu erlernen, die während dieses Pralayas wichtig sind. In vielen Fällen hat es mindestens acht bis zehn Generationen von Inkarnationen benötigt, um diese Seelen auf ihre kritischen Rollen in den kommenden Jahren vorzubereiten.

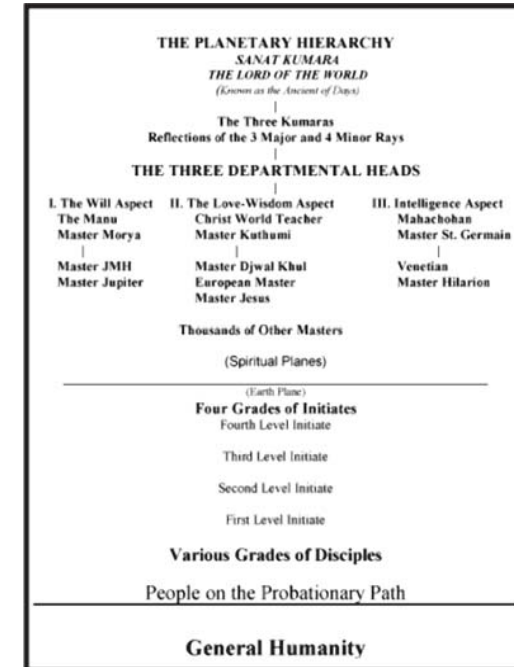
Diejenigen, die ausgewählt wurden, stellen die *crème de la crème* dar. Noch nie zuvor in der Menschheitsgeschichte haben sich so viele ehemalige Koryphäen entschieden, sich ein letztes Mal wieder auf die irdische Ebene zu inkarnieren, um ihr Leben

²⁸ Innocenti, Geraldine, Bridge to Freedom Channeling

dem Lernen und dem Meistern von nötigen Bestrebungen in den Bereichen der Finanz, Politik, Banking, Erziehung, Kunst und Musik zu widmen, um die positiven Aspekte dieser Bereiche in das Neue Goldene Zeitalter zu tragen. Abgesehen vom Erwerben von professionellen Fachwissen, werden sie manchmal in Bereiche gelangen, die von den dunklen Mächten beherrscht werden, jedoch haben sie alle eines gemein: eine Sehnsucht nach dem Spirituellen, egal wie schwer oder einfach ihre Mission ist.

Erschaffung eines Lichtarbeiters

Durch die vielen Jahrhunderte die diesem Pralaya vorausgingen, haben sich die Lichtarbeiter hunderte oder sogar tausende Male inkarniert, um die Lektionen der Erdschule zu lernen. Durch unzählige Leben lösten sie sich bewusst von der Masse, betraten den Pfad der Einweihung (Initiation) und wurden Diener für die Menschheit. Der Prozess, der weiter unten aufgeführt ist, umfasst, wie sie Eingeweihte wurden und warum sie sich entschieden haben zurückzukehren und denen zu helfen, die sie zurückgelassen haben.

Die allgemeine Menschheit reicht von der Masse, die um die Befriedigung ihrer täglichen Bedürfnisse kämpft, bis zu denen mit großen Reichtümern und materiellen Errungenschaften. Spirituelle Entwicklung bedeutet ihnen wenig. Aus dieser Masse filtern sich die Kandidaten für den Einweihungsprozess heraus. Jede Seele ist eingeladen, sich durch Betreten des Probandenpfades auf den Weg der Einweihung zu begeben.

An diesem Punkt beginnt die Person sich selbst bewusst zu werden und ihre Schwächen auszubessern. Jedes Mal, wenn sie inkarniert, macht sie dort weiter, wo sie im vorigen Leben aufgehört hat, bis sich die Seele fest auf dem Weg des Probanden bewegt. Ein führender Meister weiß über die Bemühungen der Seele Bescheid und bestimmt einen Eingeweihten oder Schüler, um darauf aufzupassen. Nach mehreren Lebenszeiten auf dem Weg des Probanden, entsteht eine Persönlichkeit, die fähig ist, Schüler eines Meisters zu sein und sie will mehr für die Gruppenbestrebungen tun, anstatt nur für sich selbst zu arbeiten. Wenn der Schüler sich in der glücklichen Lage befindet, Geld zur Verfügung zu haben, sollte es für den Dienst des Guten verwendet werden.

Nach einigen Lebenszeiten ist die Seele bereit, das Portal der Einweihung zu betreten. Unzählige Leben werden für die erste Einweihung benötigt, da die Seele den physischen Körper und seine Verlangen unter Kontrolle bringen muss. Sie geht dann zur zweiten Einweihung über, bei der die Seele den astralen Körper unter Kontrolle bringt. Danach kommt die dritte Einweihung (Transzendenz), bei der der Initierte lernt, sein mentales Vehikel zu kontrollieren und Gedankenmaterie zu manipulieren. Die zweite und dritte Einweihung können in einem Leben zu Stande gebracht werden. Endlich kommt die vierte Einweihung (Kreuzigung), bei welcher der Lichtarbeiter in Wirklichkeit ein Adept ist, der die physischen, ätherischen, astralen und mentalen Körper gemeistert hat und sogar bis in die zwei niederen Sub-Ebenen seines Buddhic Vehikels reicht. Nach der vierten

Einweihung braucht die Seele nicht mehr länger auf der irdischen Ebene inkarnieren. Die dritte und vierte Einweihung wird durch Sanat Kumara persönlich verliehen.²⁹

Die Meister der Weisheit kennen die Geschichte jedes einzelnen Lichtarbeiters; die Akasha-Chroniken sind in den Hallen der Aufzeichnung in Shamballa aufbewahrt. Die spirituelle Hierarchie ist somit als einziger in der Position, Individuen einzuweihen, da sie die volle Geschichte der Seele kennen. Es gibt auf der irdischen Ebene keine menschliche Organisation, die dazu autorisiert oder fähig sind, Schüler im Namen der Hierarchie einzuweihen. Doch gibt es viele New-Age-Gruppierungen, die Einstimmungen oder Einweihungen geben, welche schnellen Aufstieg versprechen und behaupten, Einweihungszeremonien im Namen der Hierarchie durchzuführen. Diese führen jedoch viele Lichtarbeiter mit guten Absichten, welche nur ihren Seelenplan wieder erkennen wollen, schwer in die Irre. Jedoch, wenn Lichtarbeiter sich so in die Irre führen lassen, dann erweisen sie sich als untauglich für den wahren Dienst an der Hierarchie.

Die Lichtarbeiter von heute

Egal wie fortgeschritten die Eingeweihten während der Zeit ihrer Reinkarnation sind, der Schleier des Vergessens hängt über ihnen, der all das vorher erworbene Wissen und den Seelenplan vor ihrem Bewusstsein blockiert. Das ist sozusagen das Spielfeld der Ebenen, bis der

²⁹ Für mehr Information über den Einweihungsprozess, siehe Alice A. Bailey's Initiation Human and Solar, published by the Lucis Trust, New York. Auch auf deutsch erhältlich. (Initiation – Menschliche und solare Einweihung)

Lichtarbeiter sich seines oder ihres Weges wieder bewusst wird und den Plan wiederentdeckt, den er oder sie sich gewählt hat.

Als Teil des göttlichen Plans sind die Lichtarbeiter auf die Erde zurückgekehrt, um eine Mission zu erledigen, anstatt einen Heiligen-Status zu erreichen. Wir geben diese Erklärung mit einem kleinen Grinsen ab, denn um ihre Mission zu erledigen, müssen sie auch viele Qualitäten von „Heiligen“ besitzen. Alle Lichtarbeiter verbrachten vorhergehende Leben in irgendeiner Form von Selbstverleugnung, Opferung und Reinheit, um der Menschheit auf ihrem Weg der Seelenintegration mit ihrer Persönlichkeit zu dienen. Viele tragen auch durch ihre Durchbrüche in Wissenschaft und Kunst zum Fortschritt der Menschheit bei. Einige waren Staatspersonen, deren Politik und Ausdauer ihre Mitmenschen von politischer und andersgearteter Unterdrückung befreit haben. Einige arbeiteten ohne Rast, um das menschliche Leid zu lindern und gaben der Menschheit viele positive Arbeiten durch großen persönlichen Aufwand. Durch ihre vorangegangenen Leben sind ihre Seelen vorbereitet, der Menschheit zu dienen.

Wieder zurück, leiden viele Lichtarbeiter während ihrer Kindheit, meist deswegen weil sie sich ausgesucht haben, übrig gebliebenes Karma schon früh auszugleichen, bevor sie in den vollen Dienst der Hierarchie in diesem Pralaya treten. Sie suchen sich oft Familien aus, in denen sie psychisch oder physisch misshandelt werden. Die Kindheit der Lichtarbeiter ist also ihr persönliches Erziehungslager. Sie passen oft nicht in ihre Familien und tatsächlich ähneln einige

nicht einmal physisch ihren biologischen Eltern. Innerhalb der Familie heben sie sich als anders heraus und gelten sogar als schwarze Schafe.

Sie leiden auch in den Erziehungsanstalten, da sie sich nicht an die normalen Riten des Aufwachsens anpassen wollen. Da sie geprüfte und wirklich gereifte Seelen sind, sehen sie oftmals nicht den Nutzen, Teil einer von Dummheit durchzogenen Schulerziehung zu sein. Ihre Klassenkameraden betrachten sie oft als soziale Ausgestoßene und dadurch leiden sie an Einsamkeit. Jedoch sind sie oft in der Lage, sich akademisch auszuzeichnen. Ihre innere Stärke hält sie aufrecht und führt sie durch die schmerzliche Phase des Aufwachsens. Viele beginnen innere und berufliche Stärke zu finden, wenn sie sich von ihren Familien unabhängig machen.

Viele Lichtarbeiter werden die traditionellen Religionen früh ablehnen, da sie die Beschränkungen von Dogmen schon in früheren Leben überwunden haben. Andere arbeiten innerhalb etablierter traditionellen Religionen als Reformers, Rebellen oder als Erneuerer. Jedoch wählen viele spirituelle Neutralität und Unabhängigkeit von traditionellen religiösen Bewegungen.

Viele werden an dem Zenith ihrer beruflichen Karriere eine immer intensiver werdende Sehnsucht nach dem Spirituellen verspüren. Manche werden ihre Posten verlassen, während andere versuchen werden, ihr Interesse an ihrer Arbeit beizubehalten und ihre spirituelle Sehnsucht zu stillen. Eine Suche beginnt. Sie beginnen in anderen Dimensionen nach Antworten zu suchen, kontaktieren Astrologen, Parapsychologen

und Medien, vertiefen sich in Bücher über Nahtod-Erfahrungen oder besuchen die vielen spirituell orientierten Webseiten im Internet. Einige Fragen werden dadurch beantwortet, doch zwangsläufig kommen mehr Fragen auf als Antworten. An diesem Zeitpunkt ist es für den Lichtarbeiter für gewöhnlich Zeit, seine oder ihre letzte Einweihung wieder zu erhalten.

Rückgewinnung des letzten Einweihungsgrades³⁰

In allen Plänen der Lichtarbeiter gibt es einen Auslöser, der sie zu einem tiefen Gefühl aufwecken soll, einem Gefühl, dass sie eine Art von spiritueller Mission zu erfüllen haben. Dieses Erwachen sollte in den Jahren vor 2012 stattfinden. Der Auslöser kann eine tiefe emotionale Krise sein, eine wachsende Unzufriedenheit mit dem Leben im Allgemeinen oder ein einfaches, ständiges Wissen, dass sich die Prioritäten im eigenen Leben ändern müssen. Das Leben "fühlt sich nicht richtig" an und man scheint gegen eine Steinwand zu knallen.

Während das Erwachen den Lichtarbeiter beschäftigt, fühlt er oder sie sich angestoßen, in die spirituellen Seiten des Lebens zu blicken und es beginnt ein allmählicher Prozess der Umkehrung der Lebensprioritäten. Ein Suchen hinein in spirituelle Lehren und Wieder-Kontaktieren der Seele, bis das spirituelle Leben wichtiger wird als der Beruf. Der Drang des Aufwachens erfordert vom Lichtarbeiter, den Kontakt mit seinem höheren Selbst wieder

³⁰ In Kapitel 5 beschreiben wir wie man diese Rückgewinnung erhält

aufzubauen und sich so wieder mit dem göttlichen Plan zu verbinden.

Für gewöhnlich bringt die Rückgewinnung eine schnelle Wiederholung aller mühsamen Schritte von der Probezeit zur Schülerschaft und anschließend bis zur Einweihung selbst mit sich. Durch tiefe Meditation, Studium und den Dienst kann dieser schnelle Weg der Einweihung in wenigen Jahren anstatt in mehreren Lebenszeiten vollzogen werden. Der Prozess kann sehr anstrengend sein, da er eine Erhöhung der Schwingung des Körper-Vehikels erfordert, so dass manchmal der Körper zu schwach ist, um dieser schnellen Transformation stand zu halten. Jedoch geschieht dieser Prozess unter der Aufsicht eines Meisters.

Während der Lichtarbeiter die Einweihung in verdichteter Form erhält, muss er oder sie auch mit den schlechten Angewohnheiten und dem Karma, das in dieser Inkarnation aufgenommen wurde, fertig werden. Die Rückgewinnung kann einerseits stärkend oder welterschütternd auf die Persönlichkeit wirken, und so kommen viele Lichtarbeiter vom Weg ab und geben auf.

Diejenigen, die erfolgreich ihre vorhergehende Stufe der Einweihung wieder erlangen, müssen erst wieder erlernen, wie man der Menschheit dient. Der Dienst ist in die Seele des Lichtarbeiters geschrieben, doch können die Lebensumstände und die Persönlichkeit seine Manifestation behindern. Für gewöhnlich hängt das berufliche Fachwissen des Lichtarbeiters mit denen seines göttlichen Dienstes zusammen. Bis aber die Verbindung mit dem höheren

Selbst nicht wieder hergestellt ist, kann dieses Fachwissen des Lichtarbeiters nicht mit den gesamten lokalen und weltweiten Zusammenhängen in Einklang gebracht werden.

Alternative zur Rückgewinnung

Die spirituelle Hierarchie hat noch andere Vorkehrungen getroffen, um frühere Erleuchtete oder fortgeschrittene Eingeweihte zu inkarnieren, die mit anderen Projekten auf der spirituellen Dimension beschäftigt sind. Eine weitere Seele wird sich freiwillig melden, um zu inkarnieren und bereitet das Körper-Vehikel von Geburt an auf die Zeit vor, bis, für gewöhnlich durch eine emotionale Krise, die erste Seele den Körper frei macht und die fortgeschrittene Seele ihren Platz einnehmen kann. Während die Seele den Körper nach und nach frei gibt, erfährt die Persönlichkeit einen Kontakt mit dem Tod oder wünscht sich psychologisch zu sterben. Dies ist ein Anzeichen für einen Walk-In-Austausch.

Das Körper-Vehikel behält die Erziehung, das Benehmen und die Erinnerungen der vorhergehenden Seele bei und mit Ausnahme von feinen Unterschieden in der Persönlichkeit, bleibt die Walk-In Seele von anderen unerkant, bis auf diejenigen, welche die Person sehr genau kennen oder auch von anderen Walk-Ins. Der Körper ist wieder von einer neuen vitalen Energie durchflossen und verfolgt die Mission, die von der neuen Seele bestimmt wird, weiter. Sie wird jedoch eine Phase der physischen Umstellung erfahren, was anstrengend und unbequem sein kann.

Die erfolgreiche Rückgewinnung oder Walk-In

Während mehr fortgeschrittene Lichtarbeiter ihre früheren Einweihungsgrade wiedererlangen und sich Walk-Ins in ihren neuen Körper Vehikeln einsiedeln, werden sie sich bewusst oder erschließen sich frühere Fähigkeiten als Weiße Magier wieder. Wenn diese Fähigkeiten durch die Persönlichkeit zu Tage treten, werden sie zu den jeweiligen Ereignissen des Pralayas und den Umwälzungen, die noch kommen werden, geführt werden. Wenn Lichtarbeiter ihren Status als Weiße Magier wieder einnehmen, können sie das Beste während dieser anstrengenden Zeiten tun. Da sie ein Verständnis für die Zusammenhänge des Erdenwandels besitzen, sind sie in der Lage, Wortführer für die spirituelle Hierarchie zu werden, ihren Nachbarn und Freunden die Gründe für diese Umwälzungen zu erklären und diese Informationen der allgemeinen Öffentlichkeit, ihren Familien, Freunden und Kollegen als Gedankennahrung anbieten.

Es ist nicht ungewöhnlich für die Mehrheit der Menschen, sich vor diesen Informationen zu scheuen und sich ihnen zu widersetzen; möglicherweise auch aggressiv gegen sie zu argumentieren; neue Ideen, die vorgefasste Vorstellungen stören, bringen meistens Unbehagen mit sich, der Widerstand, sich zu ändern, ist eine unserer schlechten Angewohnheiten. Lichtarbeiter werden sich selber in der Situation wieder finden, als Bringer der Negativität und als Propheten der Verdammnis beschuldigt zu werden, da die Öffentlichkeit nichts hören will, was den status quo durcheinander bringt. Zur gleichen Zeit werden gewalttätige, katastrophale Erdenwandel und Aufstände

die Gemeinschaft der Lichtarbeiter erreichen, was viele aufwachen lässt: Schließlich wird der Lichtarbeiter in der Lage sein, sich als geistig gesunder Führer inmitten des Wahnsinns herauszubilden.

Aufgrund des dringenden Zusammenhangs, in dem wir uns heute befinden, ist es nicht ungewöhnlich für wieder-verbundene Lichtarbeiter, dass sie ein „Upgrade“ ihres Einweihungsstatus erfahren, allgemein verdient durch das Durchschreiten des schnellen und oftmals schmerzlichen Rückgewinnungs-Prozesses.

Eine Krise der Verpflichtung

Die Jahre 2006 bis 2007 bringen eine scharfe Demontage der Finanzmärkte mit sich, welche jeden treffen werden. Die spirituelle Hierarchie schätzt, dass die Lichtarbeiter zu dieser Zeit zu einer Entscheidung in Bezug auf ihre Verpflichtung zum Dienst gekommen sind. Wie oben schon skizziert, benötigt eine solche Verpflichtung einen Rückgewinnungsprozess der jeweiligen Stufe der spirituellen Entwicklung eines früheren Lebens, die Festigung dieser Stufe in der Inkarnation und die Aufgabe, die Dienstmission dieses Lebens und das Bewegen auf die nächste höhere Stufe der Einweihung zu vollbringen. Zum Beispiel; wenn der Lichtarbeiter in einem vorhergehenden Leben die zweite Stufe der Einweihung erhalten hat, so muss er oder sie diese Stufe wieder erlangen und kann durch weiteren Dienst die dritte oder sogar vierte Stufe in diesem Leben erreichen.³¹

³¹ Aufsteiger, die eine Einweihung über der vierten versprechen, interpretieren den Einweihungsweg falsch und machen ihn lächerlich.

Während der Schlafstunden treffen sich die Lichtarbeiter weiterhin auf den höheren Ebenen der astralen Ebene und arbeiten aktiv als Gruppe von Weltdienern zusammen, um die Dinge vorzubereiten, die noch vor uns liegen. Der Widerspruch zwischen Schlaf- und Wachzeit ruft ein Unbehagen hervor und treibt zum Erwachen für die jeweilige Mission an, doch es ist die bewusste Ebene, auf der die Lichtarbeiter zu einer Entscheidung für den Dienst an der spirituellen Hierarchie kommen müssen. Wenn erst dieser Widerspruch aufgelöst ist und die Schlafaktivität mit den wachen Stunden harmonisch übereinstimmen, wird ein inneres Gefühl von Frieden vorherrschen.

Anforderungen des Lebens

Während der wachen Stunden sind zu viele potentielle Lichtarbeiter mit den Details und Problemen ihres irdischen Lebens überfordert. Familiäre Probleme und Verpflichtungen; verständnislose Gatten; Bequemlichkeit und Komfort des materiellen Lebens, oder im Gegenteil Not durch das Fehlen von Geld; grundlegender Egoismus, der in dieser Inkarnation gelernt wurde; Macht, Ambitionen – alle diese tragen zu einer Bandbreite von Entschuldigungen bei, die viele davon abhält, das Drängen des Höheren Selbst zu erwidern.

Zur gleichen Zeit haben die dunklen Kräfte auf der astralen Ebene diese Erleuchteten schon im Visier und während sie ihren Weg durch das undurchdringliche Labyrinth ihrer gegenwärtigen Inkarnation gehen, werden sie durch diese auf ihrem Weg überlistet und irregeführt, so dass in vielen Fällen einige in Drogen oder Alkoholismus Zuflucht gesucht haben, unmögliche

Heiraten eingegangen sind oder sich früh Krankheiten eingefangen haben.

Die Versuchungen der Macht und der Autorität haben ebenso viele von ihrem Weg abgebracht, die in Regierungen oder Firmen arbeiten. Andere Lichtarbeiter haben ihre Karrieren zu ernst genommen und wurden vom *Maya* ihres Berufs oder ihrer gesellschaftlichen Position in Besitz genommen. Wieder Andere wissen tief in ihrem Inneren, dass sie Lichtarbeiter sind, doch können sie ihr leichtes Leben, das sie zu Stande gebracht haben, nicht ganz loslassen. Diese spirituellen Oberflächler und Dilettanten finden, dass die Erfordernisse für den Einsatz die menschlichen Pläne unterbrechen.

Sogar große spirituell Erleuchtete wurden durch psychologische Probleme von ihrem Weg abgelenkt. Manche, die große Gefolgschaften durch die Beziehung zwischen Guru und Student geschaffen haben, wurden ebenso von ihrem Weg abgebracht. Diese Zeiten sind so dunkel und verwirrend, dass viele Lichtarbeiter ihren Kontakt zu ihrer ursprünglichen Mission verloren haben. Somit gibt es viele Lichtarbeiter, die sich nun zu ihrem göttlichen Dienst verpflichten müssen, den sie versprochen haben an diesem Zeitpunkt zu vollbringen, wenn sie auch im Bewusstsein sind, dass etwas in ihnen erwacht.

Wenn man berücksichtigt, dass nur einer von zehn inkarnierten Lichtarbeitern wahrscheinlich aufwacht, um eine Mission zu erfüllen – viele legen nur ein Lippenbekenntnis des Willens zum dienen ab-, wissen die Meister der Weisheit nur allzu gut, dass einmal inkarniert, der Schleier der Erinnerung die

Persönlichkeit blind machen kann. Der Meister El Morya beschreibt seine Erfahrung:

Seit Unserer Einführung in die “Gesellschaft”, wurden wir von diesen “Einladungen” abhängig, die lächerlich wären, wenn nicht so viel von ihnen abhängen würde. Das erste ängstliche Vorstoßen von dem “kühnsten” spirituellen Pionier zu Uns, ging ungefähr so vor sich . . . ‘Ich sage! Bist du hier? Nun, wenn du da bist, komme bitte herein . . . aber meine Welt ist in einer perfekten systematischen laufenden Ordnung. *Bitte störe nichts . . .* Es wäre ‘schön wenn du eine Weile bleibst und mir alles über mich selbst erzählst!’

Nun, auf den ersten Blick, können Wir nicht einmal über eine Person nachdenken, ohne den Rhythmus ihrer Welten zu stören, geschweige denn über die Schwelle einer wirklichen Verbindung zu schreiten; so dass die Tür schon geschlossen ist, bevor wir überhaupt die Einladung bestätigen können, wenn man es so nennen kann!

Bei der seltenen Gelegenheit, wenn Uns gestattet wird zu antworten und die Welt des Lichtarbeiters betreten dürfen, beginnen die *Dinge* natürlich zu geschehen. Die lebende Batterie Unserer Energien, gleich wie gedämpft sie sein mag, energetisiert alles, was sie berührt. Wenn Wir somit also in das Bewusstsein treten, beginnt für den Schüler die Neu-Anordnung seiner Welt. Es ist für das Selbst so unkomfortabel wie alle Umzüge, Renovierungen und Ausbesserungsarbeiten, da es die Stagnation genießt. Dann—die REAKTION! Enttäuschung der

Gäste und für gewöhnlich eine “gewaltsame Räumung” und somit schließt sich die ‘süße Verbindung’ zwischen den Menschen und seinen Meistern!³²

Somit, wenn sich die Weltkrise zuspitzt, gärt in den Reihen der Lichtarbeiter die Krise der Verpflichtung.

Meditations-Probleme

Meditation ist der beste Weg, um den Kontakt mit seiner Seele aufzubauen. Viele beschäftigen sich oberflächlich mit der Meditation, doch sie können sich nicht konzentrieren oder lang genug ausharren, um irgendeinen merklichen Fortschritt zu machen. Manche Lichtarbeiter kämpfen mit den einfachsten Methoden, unfähig sich zu konzentrieren oder zu visualisieren, da die Gedanken mit den Problemen des Lebens und alltäglichen Konflikten beschäftigt sind. Unruhe, kurze emotionale Aufregungen unterbrechen die Meditation und jede regelmäßige Praktizierung macht bald Platz für andere Bedürfnisse des Lebens.

Der Meister Djwal Khul sagt uns, dass eine gute Erziehung den Geist die Konzentration lehrt. Der Wissenschaftler, Politiker, Doktor, Rechtsanwalt, Geschäftsmann – diejenigen in allen Bereichen in denen Konzentration von Nöten ist, sind bei der Meditation eher erfolgreich als ein ungeübter Geist.

Konzentration und Visualisieren kommen von Disziplin, reiner harter Arbeit und Willensstärke. Es gibt keine Abkürzung. Das Kontrollieren des Abschweifens der Gedanken ist die einzige Aufgabe

³² Printz, Thomas, The First Ray, Bridge to Freedom, AMTF, pp. 24-25

seines Besitzers. Erlangte Gedankenkontrolle trennt den brauchbaren Lichtarbeiter vom spirituellen Wankler oder Dilettanten.

Isolation und Angst

Lichtarbeiter sind über die ganze Welt verstreut, in allen Sektoren der menschlichen Gesellschaft beteiligt, in allen Ländern und Kulturen. Es ist ungewöhnlich, dass sie sich in großer Anzahl in einer bestimmten Gegend ansammeln. Da es keine Kirche oder förmliche Organisation gibt, bei der sie Gesellschaft finden, kann ihr Erwachen das Gefühl von Angst und Isolation mit sich bringen, die sie, die von Geburt an anders waren, durch ihre Inkarnation hindurch bereits gefühlt haben. Trotzdem müssen sie lernen, auf eigenen Beinen zu stehen und in relativer Isolation zu leben, bis an den Tag, an dem sie zu anderen Lichtarbeitern stoßen. Als Leuchtfeuer des Lichtes der Hierarchie in ihren jeweiligen geographischen Gebieten, müssen sie lernen, starke und unabhängige Arbeiter für die spirituelle Hierarchie zu sein, oftmals auch ohne Lohn.³³

Entgegengerichtete astrale Einflüsse

Den meisten Schaden an der Strategie der Lichtarbeiter der Hierarchie hat die Gegentaktik der dunklen Mächte gebracht, die dazu dient, das Aufwachen der Lichtarbeiter zu blockieren. Die dunklen Mächte benutzen die astrale Ebene, um Stimmen zu erschaffen, die sich als Meister

³³ Auf den Rat von Meister Sanctus Germanus wurde die Internetseite www.sanctusgermanus.net geschaffen, um den Lichtarbeitern auf der ganzen Welt als Anhaltspunkt zu dienen. Einer ihrer Hauptgründe ist es, geographisch isolierten Lichtarbeitern mitzuteilen, dass sie nicht alleine sind und dass sich ein weltweites Netzwerk an Lichtarbeitern bildet.

(und sogar als Gott!) ausgeben, um Lichtarbeiter in die Irre zu führen.

Viele Lichtarbeiter erwachten nur, um dazu gebracht zu werden, den Stimmen der von den dunklen Mächten geführten astralen Wesen zu folgen, anstatt auf ihre Seele zu hören.

Diese astralen Stimmen die manchesmal so fein sind, dass sie den eigenen Gedanken ähneln, haben schon viele Lichtarbeiter fehlgeleitet und sie verlockenden Theorien folgen lassen, wie z.B.: Schnellen Aufstieg und DNA-Aktivierungen, um die Erleuchtung zu erlangen, anstatt den herkömmlichen Weg zu gehen, um ihre Mission im göttlichen Plan zu verstehen. Manche der fortgeschrittensten Lichtarbeiter der Hierarchie fielen den dunklen Beeinflussungen so zum Opfer. Einmal unter dem dunklen Regime, sind sie meistens mental so verkrüppelt und ungeeignet für die zukünftige Arbeit mit der wahren spirituellen Hierarchie.

Eine Vielzahl von Meistern und Initiierten auf der spirituellen Ebene arbeiten rastlos, um den mentalen Kontakt mit den Lichtarbeiter aufrecht zu erhalten, um sie zu führen und um sie an das zu erinnern, was sie versprochen haben. Doch ignorieren viele Lichtarbeiter dieses Drängen und lassen sich lieber von astralen Stimmen überzeugen und wählen diese als legitime Führer, die ihnen sagen, was sie hören wollen und durch das sie sich gut fühlen.

Aber trotz der kritischen Situation mit den verpflichteten Lichtarbeitern wird die spirituelle Hierarchie in Bezug auf die Qualität der Verpflichtung eines Lichtarbeiters keinen Kompromiss eingehen.

Benötigter Einsatz

Die spirituelle Hierarchie hält die Flamme der Hoffnung, dass die meisten Lichtarbeiter ihre versprochene Mission realisieren. Wenn sie es nicht tun, wird die Last auf den Verpflichteten fallen.

Als allererstes muss der Lichtarbeiter eine klare Vision seiner oder ihrer Rolle gewinnen, die wie in die Seele gebrannt sein muss. Nur tiefe Meditation und ehrliche Absichten können die jeweilige Rolle in das Bewusstsein bringen. Wer darauf wartet, gesagt zu bekommen, was er tun soll, wird ewig warten.

Zweitens, gilt der reflexartige Instinkt des physischen Überlebens während des Erdenwandels nicht als Engagement. Halbherziges Engagement aus Angst reicht nicht für die spirituelle Hierarchie.

Drittens, ist die Verpflichtung keine alternative Arbeit für den Lichtarbeiter oder ihre jeweiligen Gatten. Und, nein, die spirituelle Hierarchie verspricht den Lichtarbeitern keinen Lohn, um ihre Mission auszuführen! Das von Herzen kommende Engagement kommt ohne Bedingungen. Die meisten werden erkennen, dass wenn man einmal angefangen hat, der Lohn von alleine kommen wird.

Viertens, muss der Dienst selbstlos sein und begünstigt außerdem diejenigen außerhalb der näheren Familie des Lichtarbeiters.

Fünftens, wie bereits oben erwähnt, kommt eine Verpflichtung zum Dienst mit dem Rückgewinnungsprozess. Wir betonen nachdrücklich,

Lichtarbeitern mitzuteilen, dass sie nicht alleine sind und dass sich ein weltweites Netzwerk an Lichtarbeitern bildet.

dass dieser Prozess bereits im Gange ist: die Meister der Weisheit arbeiten rund um die Uhr mit Lichtarbeitern rund um den Globus zusammen. Sei es durch die großen Religionen der Erde, ihre regionalen oder lokalen Gottheiten, ungebundene Selbstverwirklichung, Meditationsgruppen und dergleichen, um den Lichtarbeiter in Bewegung zu bringen.

Sechstens, einmal verpflichtet, müssen die Lichtarbeiter fleißig daran arbeiten, die Schwingungen ihres physischen Vehikels zu erhöhen, um die Herausforderungen, die noch auf sie zukommen werden, zu bestehen. Reinigung des Vehikels ist sehr wichtig.

Siebtens, die vorigen Überlegungen sollten den Lichtarbeiter anspornen, Weiße Magie zu praktizieren, um der Menschheit Gutes zu tun. Diese werden hier als göttliche Taten beschrieben. Wenn Lichtarbeiter wieder Weiße Magie praktizieren, sind sie fest auf ihrem Weg in Einklang mit dem göttlichen Plan.

Folgen der Verpflichtungskrise

Wenn Lichtarbeiter zu langsam sind, aufzuwachen oder den Verpflichtungen ihrer Mission nicht nachgehen, wird das Leid, das mit den drei Krisen – Wirtschaftsdepression, Weltkrieg und Erdenwandel – verbunden ist, keine Grenzen kennen. Die kritische Periode zwischen 2006 bis 2012 wird bestimmen, ob sich die Menschheit in den Stürmen des Leidens windet oder ob sie das Regime der dunklen Mächte, dass die Menschheit seit undenkbar langen Zeiten fest in der Hand hält, so schnell wie möglich beenden werden. Ob die Armee der Lichtarbeiter nun erwacht oder nicht, die Auflösung der Finanzsysteme der

dunklen Mächte und das daraus folgende Leid für die Menschheit werden weitergehen. Wenn sich die dunklen Mächte die Massen der Arbeitslosen unter den Nagel reißen und sie für ihre barbarischen, militaristischen Ziele benutzen, wird noch mehr menschliches Leid folgen.

Ohne die Vollzeit-Bemühungen der Lichtarbeiter, Licht in dieses Elend zu bringen, wird das Leiden der Welt fort dauern. Lichtarbeiter, angemessen vorbereitet als Weiße Magier, können Aktionen des Mitleids in jeder Gemeinschaft anführen, um das menschliche Leiden zu mildern. Sie können zwar den Marsch des Pralayas nicht aufhalten, aber sie können jedes Ereignis zu einem schnellen Ende bringen und die Zeit des menschlichen Leides verkürzen. Das ist das große Geschenk, das die Lichtarbeiter der Menschheit während der Zeit vor 2012 geben können.

Doch ihr wichtigster Beitrag liegt nach der Zeit des menschlichen Aufruhrs, da es in ihren Händen liegt, eine Übergangsgesellschaft während der Zeit des Wiederaufbaus zu bilden, die den Grundtenor der Jahrzehnte des Neuen Goldenen Zeitalters formen werden.

Die innere Führungsstruktur hinter den Lichtarbeitern

Da Lichtarbeiter über die Welt verstreut sind, erscheint ihre Kraft als Gruppe strukturlos und unorganisiert. Jedoch hat keine menschliche Organisation die Fähigkeit, tausende, vielleicht Millionen von verstreuten Lichtarbeitern zu identifizieren und zusammenzubringen. Stattdessen steht hinter dieser losen Erdenstruktur eine solide spirituelle Struktur,

die ein integrierter Teil der spirituellen Hierarchie ist, welche jeden Lichtarbeiter führt, um ihre oder seine Rolle im großen Plan spielen zu können. Der Kopf dieser Struktur ist der Meister Sanctus Germanus, besser bekannt als Sanctus Germanus (St. Germain), der Hierarch des Neuen Goldenen Zeitalters. Tausende von Meistern, die der Menschheit zum Großteil unbekannt sind, arbeiten an diesem Projekt. Diese Meister stehen hinter jedem Lichtarbeiter und von ihrem Standpunkt aus sind sie in der Lage, die wahre Motivation und das Engagement von jedem zu messen.

Wenn sich die verschiedenen Krisen in den kommenden Jahren zuspitzen und menschliche Regierungen, Institutionen und Organisationen zu bröckeln beginnen, wird sich diese Struktur beginnen zu manifestieren. Die Meister und ihre Initiierten bringen die inkarnierten Lichtarbeiter zurück in diese Struktur, so dass in naher Zukunft eine nahtlose hierarchische Struktur entstehen kann, die sich von der irdischen Ebene bis hinauf in die spirituellen Dimensionen erstreckt.

Wie oben, so unten

Die Lichtarbeiter sind somit das wichtigste Verbindungsglied zwischen der geistigen und der physischen Welt und während sie ihren Weg wiederfinden, werden sie schließlich ihre Fähigkeit wiedererlangen, sich mit Leichtigkeit zwischen den Dimensionen zu bewegen und eine klare Kommunikation mit der spirituellen Hierarchie aufrecht zu erhalten. Diese spirituelle Verbindung wird auf jedem Betätigungsfeld auftreten. Mit der Hilfe ihrer

Gegenstücke in der spirituellen Welt, kann z.B.: ein Lichtarbeiter der Chemie eine bahnbrechende Formel ausdenken, ein Lichtarbeiter der Journaille mit neuen Einsichten die Mächte der dunklen Mächte aufdecken und ein Lichtarbeiter aus dem Bankenkreis kann die Finanzmächte in der Industrie sehen und Reformen in Gang bringen.

Wenn Lichtarbeiter in einer Gruppe dienen, wird auf der spirituellen Ebene eine Gegengruppe erstellt, um das ganze Vorhaben zu unterstützen. Oder man kann auch sagen, dass die irdischen Gruppen zusammenkommen, da es auf der spirituellen Ebene eine Gegengruppe gibt. Die Gegengruppe besteht für gewöhnlich aus ehemaligen Kollegen und Experten aus dem jeweiligen Fachgebiet. So besteht eine starke, jedoch unsichtbare Struktur, welche die Arbeiten der Lichtarbeiter unterstützt, falls oder wenn sie ihre versprochene Mission antreten. Diese Abmachung hilft, die Aktivitäten innerhalb des göttlichen Plans zu halten, wenn also die menschlichen Gruppen von ihrer Mission abschweifen, werden die Mitglieder eine innere Unzufriedenheit spüren, bis sie sich wieder bemühen, sich selbst auszurichten.

Viele Lichtarbeiter werden geleitet, um noch vor den vernichtendsten Katastrophen den Weg zu den spirituellen Regionen anzuführen. Mit ihnen gehen Regierungsmuster und Strukturen von sozialer Organisation, welche ihren Gegenstücken auf der ätherischen Ebene bekannt sind. Diese ätherischen Gegenstücke arbeiten mit den höchsten kosmischen Prinzipien, um eine neue Übergangsgesellschaft zu bilden; die Kombination von Lichtarbeitergruppen auf

der “Bodenebene” und ihren ätherischen Gegenstücken, die in der spirituellen Region zusammenarbeiten, werden den Menschen eine zweite Chance geben, um ihren Kurs auf der menschlichen Evolution zu berichtigen.

Bildung eines Weltrats von Adepten

Die spirituelle Hierarchie schickt ihre Avatare und Meister auf die irdische Ebene, um die Menschen während der Tumulte zu beraten und zu führen. Die Meister der Weisheit arbeiten zum großen Teil telepathisch durch ihre inkarnierten Lichtarbeiter auf der irdischen Ebene. Doch nehmen sie von Zeit zu Zeit selbst einen astralen oder ätherischen Körper an, um eine sichtbare Erscheinung auf der Erde zu erzeugen. Andere arbeiten konstant und im Geheimen auf allen Kontinenten der irdischen Ebene. Zum Beispiel weiß man von einigen Meistern, dass sie als Konferenzteilnehmer getarnt, wichtige Politik- und Wirtschaftsgipfel besuchen. Man weiß von ihnen, dass sie entmutigte Lichtarbeiter „fleischlich“ treffen, um sie wieder zu ermutigen. Sie überschatten auch Lichtarbeiter, um durch sie zu sprechen.

In den kommenden Jahren wird sich der Rat der Adepten still und leise auf der irdischen Ebene formen. Dieser Rat wird von Adepten der spirituellen Hierarchie besetzt, die Schlüsselpositionen in allen Betätigungsfeldern einnehmen werden. Es ist im Moment noch nicht klar, ob die Meister selbst Mitglieder dieses Rates sein werden. Aus offensichtlichen Gründen wird der Rat hinter den Kulissen bleiben und im Geheimen operieren, bis sich die Zustände auf der Erde ändern.

Wenn der Rat zusammenkommt, wird er das führende Licht für die Welt der Lichtarbeiter bilden. In jeder sicheren Zone werden Mitglieder des Rates der Adepten eine Struktur organisieren, die auf den kosmischen Prinzipien aufgebaut ist, welche den nachkommenden Lichtarbeitern dient und sie organisiert. Ihre erste große Aufgabe ist, eine Organisation aufzubauen, welche die Vertriebenen aus Katastrophengebieten aufnehmen kann, die ihren Weg zu den spirituellen Regionen machen.

Führungsrolle der verpflichteten Lichtarbeiter

Konzentrieren wir uns nun auf diejenigen Lichtarbeiter, die sich selbst für die Arbeit der spirituellen Hierarchie verpflichtet haben.

Der wirklich verpflichtete Lichtarbeiter hat sich entschlossen, in einem Minenfeld zu arbeiten. Während der Zeit vor 2012 ist es die Hauptaufgabe des Lichtarbeiters, das menschliche Leid, erzeugt durch die Wirtschaftsdepression, Krieg und den beginnenden Erdenwandel, zu mildern. Gegen große Kräfte arbeitend, muss der Lichtarbeiter seine oder ihre Fähigkeit der Weißen Magie wieder erlangen, um den negativen Kräften der weichenden dunklen Mächte entgegenzuwirken. Die Menschheit steht nun an dem Punkt, an dem nur Leid ihnen die Augen öffnen kann, und der Lichtarbeiter muss bereit stehen und fähig sein zu helfen, nicht als durchschnittliche Person, sondern als Weißer Magier.

Der Dienst inmitten der großen Krisen wird den Lichtarbeiter prüfen und ohne richtige Entschlossenheit werden sich einige entscheiden, ihre Mission

abzubrechen. Diejenigen, die sich *entscheiden*, ihren Lebensweg weiter in das Neue Goldene Zeitalter zu gehen, müssen jetzt beginnen, sich dementsprechend einzustellen. Wir betonen nachdrücklich, dass ein Leben durch die Umwälzungen der nächsten Dekaden eine bewusste Entscheidung zum Dienst benötigt. Lichtarbeiter, die fühlen, dass ihre Verpflichtungen des täglichen Lebens wichtiger sind und sich entscheiden, keine Veränderungen in ihrem Leben zu unternehmen, werden weiterhin weit weg von der Front bleiben und ihrer Verpflichtung nicht nachkommen. Nur die Herren des Karmas können entscheiden, wie dieses Nicht-Handeln ausgeglichen werden kann. Es gibt kein Richtig oder Falsch in dieser Entscheidung.

Die spirituelle Hierarchie macht kein Zugeständnis über die Qualität der Verpflichtung eines Lichtarbeiters, denn, war es nicht der Lichtarbeiter der sich freiwillig für diese Aufgabe gemeldet hat? War es nicht der Lichtarbeiter, der sich seine oder ihre Rolle definiert hat, um seinen Teil zum göttlichen Plan beizutragen?

Was vor uns liegt, ist nichts für schwache Geister und spirituelle Dilettanten. Im Herzen muss eine vollständige Verpflichtung für die Erfüllung der Mission sein, egal wie niedrig oder schwierig sie auch sein mag. Ein klares Wissen der eigenen Seelenmission, entstanden durch Meditation, wird den Antrieb und die Kraft liefern, die der Lichtarbeiter braucht, um dem Weg zu den spirituellen Regionen zu folgen, mit großen Verschiebungen von Populationen fertig zu werden und schließlich am Aufbau der Übergangsgesellschaft teilnehmen, die als Modell für die neue goldene Zeit dienen wird.

Möglichkeiten für die Zusammenarbeit zwischen den Lichtarbeitern

In den vorhergegangenen Kapiteln diskutierten wir kurz, wie die großen Fluten die Küsten und die niedrig gelegenen Gebiete der Welt überschwemmen werden. Viele der Hauptstädte entlang den Küsten werden zerstört, was einen Blutzoll jenseits jeglicher Vorstellung fordern wird. Zur gleichen Zeit werden höher gelegene Stadtzentren und die sie umgebenden Regionen intakt bleiben.

Es gibt eine Fülle von Arbeiten, die gemeinsam nach den drei Krisen, die wir vorhin aufgezeigt haben, in Angriff genommen werden können: die Wirtschaftsdepression, der kommende Krieg und schließlich die Evakuierung großer Menschenmengen durch die großen Fluten. Indem die Lichtarbeiter diese Szenarien im Voraus kennen, können sie sich auf jede vorbereiten, noch bevor die Krisen geschehen.

Weißer Magie: Die Basis ALLER Lösungen³⁴

Mit überwältigenden Zuständen konfrontiert, was kann da ein Lichtarbeiter tun? Als allererstes, muss jeder Lichtarbeiter die Kontrolle über seine oder ihre Gedanken wieder erlangen, so dass sie oder er die Gedanken kontrollieren, anstatt diese Gedanken den Verstand beherrschen zu lassen. Siehe Kapitel 5 mit unseren Vorschlägen, wie man die Herrschaft über die Gedanken erlangt.

Zweitens, können Lichtarbeiter spirituell inspirierte, aber praktische Problemlösungen anbieten,

³⁴ Stark empfohlen ist hier A Treatise on White Magic, by Alice A. Bailey

im Gegensatz zu der Hilfe von den Wohltätigkeits- und Sozialeinrichtungen. Sie können das Leiden als Weiße Magier heilen, so wie es Meister Jesus tat. Menschen in Not werden zu dem Lichtarbeiter finden, damit dieser mit telepathischem spirituellen Heilen helfen kann³⁵, was bei allen schrecklichen Umständen genutzt werden kann, sei es Hunger oder bis zum Heilen von Krankheiten. Gutes telepathisches Heilen kann Individuen und Gruppen in Zeiten der Not helfen.

Am Anfang müssen die Lichtarbeiter als Weiße Magier sehr diskret vorgehen, da die meisten Menschen die Weiße Magie nicht verstehen werden. Spirituelle Führer und Meister werden die Menschen, die Hilfe benötigen, zu dem Lichtarbeiter führen oder der Lichtarbeiter selbst wird in Situationen versetzt, in denen nur stille Meditation und der Aufruf, Weiße Magie zu verwenden, die einzige Lösung ist. Viele "Wunder" werden rund um die Arbeit des Lichtarbeiters geschehen und durch ihre Arbeit werden sich andere spirituell-geneigte Menschen um sie versammeln und ihnen Trost schenken. In anderen Worten, bietet die Krise enorme Möglichkeiten für Dienst und Mitleid.

Muster der Kooperation zwischen Hoch- und Tiefland

Lichtarbeiter, die in überschwemmungsgefährdeten Gebieten leben, sollten dem Drängen ihrer spirituellen Führer folgen und ihre Gemeinschaft informieren, sich auf höheren Grund zu begeben. Diese bereits in höheren Gebieten platzierten Zentren, wurden dort

³⁵ Die Sanctus-Germanus-Stiftung trainiert einen Kern von telepathischen Heilern die andere Lichtarbeiter das telepathische Heilen lehren.

errichtet, um den Zustrom von Vertriebenen aus den tieferen Lagen aufzunehmen. Eine natürliche Kooperation zwischen den Hochland- und Tiefland-Lichtarbeitern wird bestehen, um dieser unausweichlichen Krise entgegenzutreten. Lichtarbeiter in den sicheren und gefährdeten Gebieten einer bestimmten Region sollten beginnen zusammen zu arbeiten, um zu planen, wie man mit dieser kommenden Krise fertig wird.

Wirtschaftsdepression: Möglichkeiten für die Lichtarbeiter

Eine Schlüsselrolle unter den Lichtarbeitern wird sein, das Leid, das durch eine weltweite Wirtschaftsdepression verursacht wurde, zu mildern. Millionen werden arbeitslos sein, Papiergeld wird seinen Wert verlieren, Familien werden auf die Straße gesetzt und viele ganz normale Menschen werden vor dem Nichts stehen und gezwungen sein, auf den Straßen zu betteln. Wenn sie durch die Straßen gehen und dieses Leid sehen, werden die Lichtarbeiter aufgefordert, mental und spirituell zu heilen, nicht nur die ganze Situation, sondern individuell.

Zeichen von lokalem wirtschaftlichem Druck

Die weltweite Wirtschaftsdepression wird am Ende des Jahres 2007 erwartet. Von diesem Punkt an, wird es für Jahre keine Erholung geben und die Welt im Allgemeinen wird auf das grundlegende Leben beschränkt. Zu Beginn werden die Zeichen nicht so offensichtlich sein, doch wenn die Jahre vorbeigehen, wird der Druck immer offensichtlicher.

Lichtarbeiter sollten sich nicht auf die Medien verlassen, irgendetwas in dieser Richtung bestätigt zu bekommen, denn die werden alles verneinen. Stattdessen sollten die Lichtarbeiter in ihrer näheren Umgebung nach folgenden Zeichen Ausschau halten:

- Höhere Arbeitslosigkeit als sonst
- “Zu verkaufen” Schilder an den Häusern, da die weltweite Immobilienblase platzt
- Bankrott von Lagerhäusern und Geschäften auf den Haupthandelsstraßen, leere und vernagelte Geschäftsfronten
- Lokale Bankversagen und Sturm auf die Banken
- Zunehmende Zahl von Familien, die auf Sozialhilfe angewiesen sind
- Mehr gewöhnliche Leute, die auf den Straßen betteln
- Größere Zahl von heimatlosen Familien, die sich bei Hilfsorganisationen versammeln
- Mehr und mehr Menschen, die Zuflucht bei Wechselstuben suchen, anstatt bar zu zahlen
- Entstehung von Suppenküchen wie während der Depression
- Zunahme von Kriminalität
- Rauere Polizeitaktiken
- Militarisierung der Gesellschaft: mehr Menschen in Uniform

Auf nationaler und internationaler Ebene, wird der US Dollar, die Welt-Reservewährung, weiterhin immer mehr im Wert sinken, bis er fast nichts mehr wert ist. Der Euro wird für eine kurze Zeit stärker erscheinen, doch auch dieser wird sinken, da das Vertrauen in Papiergeld stark sinken wird. Der weltweite Preis für Gold wird leicht über 1.000,00 US Dollar pro Unze steigen und wird ohne Einschränkung immer weiter steigen.

Alle diese Zeichen sprechen für eine Hyper-Inflation, die jede Brieftasche leeren wird. Die Menschen werden gezwungen sein, mit Silber, Gold oder Schubkarren voller wertlosem Geld zu zahlen, um ihre täglichen Einkäufe zu erledigen. Diese Situation hat bereits stattgefunden – Argentinien, Kongo, Guinea, Vietnam, Albanien und Russland sind jüngste Beispiele dafür, wie die Armut über Nacht zuschlagen kann.

Die Wirtschaftsdepression birgt viele Möglichkeiten für die Hochland/Tiefland-Kooperation der Lichtarbeiter. Es wird zu einer anfänglichen Vertreibung der arbeitslosen Menschen führen, da ihnen ihr Hab und Gut und ihr Zuhause genommen wurde und sie auf der Suche nach Arbeit sein werden. Mehr und mehr private Bankrotte werden die Menschen zwingen, von der Stadt auf das Land zu ziehen. Diese frühe “wirtschaftliche” Verschiebung sollte sich vorzugsweise vom Tiefland zum Hochland vollziehen.

Die Lichtarbeiter sollten alles, was in ihrer Macht steht, tun, um die Leute zu ermutigen, in höhere Regionen zu ziehen. Weil sie befähigt sind, in die Zukunft zu sehen, sollten sie die große Mehrheit der Bevölkerung darüber aufklären, was noch geschehen

wird. Sie können mit den Katastrophenschutz- und Wohltätigkeitsorganisationen in ihrer Umgebung reden, um Maßnahmen anzuwenden. Information ist machtvoll, aber es obliegt jedem Individuum, diese Informationen zu beherzigen und danach zu handeln.

Die Lichtarbeiter die sich bereits in höher gelegenen Gebieten befinden, können die örtlichen Behörden auf den Zustrom von Flüchtlingen vorbereiten. Die Gefahr, dass es zwischen den Zuströmenden und den Einwohnern der höher gelegenen Gebiete zu Konflikten kommt, ist groß und so kann der Lichtarbeiter eine Rolle bei der Aufnahme der Brüder und Schwestern in dieses Gebiet spielen. Dies mag eine heikle Situation sein, die viel Diplomatie erfordert, da die erste Reaktion solcher Gemeinden meist die Ausgrenzung der Neuankömmlinge ist. Je mehr man auf diese Situation vorbereitet ist, desto besser.

Die Vertriebenen werden Nahrung, Unterkunft, Kleidung und frisches Wasser benötigen. Viele der bestehenden Hilfsorganisationen haben Vorgehensweisen übernommen, um den örtlichen Einwohnern bei Katastrophen zu helfen, doch sind sie für die Massenwanderung und das darauf folgende soziale Chaos vorbereitet? Sie werden nicht in der Lage sein, von den gelähmten Regierungen Hilfe zu bekommen. Die Größe so einer Volksvertreibung wird die Behörden überlasten, so dass die Lichtarbeiter eine entscheidende Rolle im Organisieren von Gruppen darstellen, um mit dem Allem fertig zu werden. Gut vorbereitet ist halb gewonnen.

Die Zusammenarbeit unter Lichtarbeitern und mit bestehenden Gruppen kann folgendes sein:

- Das Aufbauen von Gärten auf unbewohntem Land, um die Nahrungsversorgung sicherzustellen
- Verlassene Gebäude in höheren Gebieten nutzen, um Vertriebenen einen Unterschlupf zu geben
- Frischwasserquellen ausfindig machen
- Gebrauchte Kleidung sammeln, um sie in der Zukunft zu verwenden
- Arenas, Gemeindehallen, Freizeitanlagen, Schulen, etc ausfindig machen und Zugang zu diesen erlangen, um die Heimatlosen und die Reisenden unterzubringen.
- Cafeterias in allen Gebäuden ausfindig machen, die als Suppenküchen dienen können, etc.
- Mit Kirchen reden, um die Heimatlosen unterzubringen

Während die wirtschaftliche Bewegung der Bevölkerung weitergeht, sollten Lichtarbeiter in niederen Lagen ernsthaft ein Umsiedeln in höhere Gebiete bedenken, um sich auf die Fluten vorzubereiten. Wenn frühzeitige Überflutungen in der Nähe eines Lichtarbeiters passieren, sollte dies als ernstes Zeichen gesehen werden, auf höheres Terrain zu ziehen. Lichtarbeiter müssen diese Entscheidung selbst fällen und auch die nötige Kraft aufbringen, um diesen Umzug zu machen. Es wird keiner da sein, der ihnen sagen wird, was sie tun sollen und bei der Ankunft auf höherem Gebiet wird auch kein

Empfangskomitee auf sie warten. Sie müssen die harte Entscheidung treffen, aus ihrem Leben auszubrechen und auf eigene Initiative fortzugehen, begründet auf der Leitung durch ihre spirituellen Führer. Dies kann bedeuten, dass sie ihr Heim aufgeben und sich von all ihrem Besitz trennen müssen, der in dieser Phase ihrer Mission nicht mehr hilfreich ist. Dies benötigt einen Quantensprung an Glauben und Voraussicht.

Alle Lichtarbeiter benötigen einen festen und klaren Plan, wohin sie gehen, bevor die Katastrophen zuschlagen. Sie sollten sich nach Möglichkeit Orte in der Nähe einer spirituellen Region suchen. Wie viele andere, die bereits in diesen Gebieten sind, sollten die Lichtarbeiter umziehen oder sich klare Pläne zum Umsiedeln machen – je früher, desto besser.

Zusammenarbeit während des Krieges: Zeit zum Umzug

Wenn der Weltkrieg anhebt und die Einberufungen ausgesendet werden, ist es für den Lichtarbeiter Zeit, sich zu seiner ausgesuchten spirituellen Region zu begeben. An diesem Punkt sollte kein Zweifel mehr bestehen, dass sich die Dinge so ereignen wie in dem 1. Band der *Sanctus Germanus Prophezeiungen* prophezeit wurde. Die Samen für den dritten Weltkrieg wurden schon gesät.

Der Rat der Adepten wird beginnen, die Lichtarbeiter in die jeweiligen aufkeimenden spirituellen Regionen zu führen. Sie werden die Aufnahme der Vertriebenen vorausplanen. Der Fortschritt der Ereignisse wird für den widerwilligen Lichtarbeiter nicht anhalten. Diejenigen, die wissen und stetig und konsequent

arbeiten, werden die größte Unterstützung von der spirituellen Hierarchie erhalten. Sie werden das Leiden, so gut sie können, mildern und auf diesem Weg werden sich ihnen mehr Überlebende anschließen, während sich die Ereignisse entfalten.

Um 2010 herum werden die spirituellen Führer ihre Lichtarbeiter veranlassen, sich in die spirituellen Regionen zu begeben. Die Lichtarbeiter werden von selbst in diese Regionen einsickern und sich in den städtischen und ländlichen Gebieten neu gruppieren. Wenn die Nachrichten voll vom Erdenwandel sind, werden sie beruhigt sein, die richtige Wahl getroffen zu haben.

Je früher (von 2007 aufwärts) diese Umsiedelung geschieht, desto besser. In vielen Teilen der Welt z.B.: in Nord und Südamerika, Asien, Europa und dem indischen Subkontinent hat diese Bewegung der Lichtarbeiter bereits begonnen. Kleine Gemeinden haben sich in der Nähe der Bergregionen in Nord- und Südamerika gebildet. Am Fuß des Himalajas hat sich eine beträchtliche Infrastruktur der Buddhisten gebildet und gewisse Lamas wissen sehr gut über die Erdenwandel Bescheid. Ihr System gegenseitiger Hilfe ist sehr bekannt.

Arbeit während des Krieges für die Lichtarbeiter

Der Krieg hetzt die Menschheit gegen sich selbst auf. Jeder Krieg ist Bürgerkrieg, Brüder gegen Schwestern und gegen sich selbst. Der Krieg hat seine Wurzeln in Gier und Egoismus, nicht in Ideologie oder Religion. Es gibt hier keine falsche oder richtige Seite. Beide Seiten des Krieges sind Werkzeuge der dunklen

Mächte, gegeneinander aufgehetzt, um die Gier der dunklen Mächte nach Geld zu befriedigen. So ist jede Schlacht im Grunde eine Schlacht des Lichtes gegen das Dunkle.

Der Krieg ist die größere Manifestation der Schlacht, die in jedem von uns auf der astralen Ebene tobt. Die dunklen Mächte können Milliarden von inneren Konflikten innerhalb von kämpfenden Nationen manipulieren. Dies wird einfach durch die Propaganda bewerkstelligt, die den Menschen ihre Sicht der Dinge einhämmert und ihre Emotionen aufhetzt.

Eine leidende Welt inmitten einer Wirtschaftsdepression ist ausgezeichnetes Futter für die Kriegstreiber. Der zweite Weltkrieg wuchs aus den Aschen der Depression von 1929. Die Regierungen werden nicht in der Lage sein, das Chaos durch die Depression zu schlichten und das Militär, unter der direkten Kontrolle der dunklen Mächte, wird die Dinge übernehmen, um Gesetz und Ordnung durchzusetzen.

Die Militarisierung der Gesellschaft wird der Zivilbevölkerung als einziger Ausweg aus dem wirtschaftlichen Chaos dargeboten, was allerdings eine Einrichtung zur Unterdrückung ist; wir können heute schon sehen, wie dies genau geschieht. Millionen von Männern und Frauen werden mobilisiert, um Krieg zu führen.

Die dunklen Mächte sind sich vollkommen bewusst, dass dies die letzte Schlacht mit den Kräften des Lichtes ist. Mit dem Bewusstsein, dass die Niederlage unausweichlich ist, werden die dunklen Mächte mit der drastischsten und spektakulärsten Art und Weise

abtreten, um die Menschheit zu ängstigen. Dies beinhaltet auch den Einsatz von Atomwaffen. Dieses Mal wird es keine Einschränkungen geben, und aus diesem Grund werden viele Seelen freiwillig von dieser Welt gehen, anstatt unter nuklearem Fallout, Unterdrückung durch das Militär und Krieg zu leben. Erinnerungen an die Unterdrückung in der Nachkriegs-Stalin Ära sind noch immer frisch. Dieses Mal könnte es schlimmer werden.

Die Lichtarbeiter können den Krieg nicht verhindern, da die Mobilmachung schon vor einem Jahrzehnt begonnen hat und weitergeht. Doch wird das Licht, welches sie auf den Krieg werfen, ihn zu einem schnelleren Ende bringen. Die Menschheit muss sich diesem karmischen Ausgleich unterziehen. Denn sind sie nicht auch selbst für den Aufstieg und die Macht der dunklen Mächte verantwortlich? Sind sie nicht selbst schuld an der Versuchung eines materialistischen Lebens und haben sie es nicht selbst zugelassen, sich in diesen Betäubungszustand zu begeben? Karmischer Ausgleich vis-à-vis der dunklen Mächte ist ein Prozess, dem die Menschheit nicht entfliehen kann.

Der Krieg bringt das Schlechteste der Menschheit ans Licht. Doch der Lichtarbeiter kann das Beste hervorbringen. Der Horror des Krieges bringt die Menschheit ironischerweise zu ihrer Essenz zurück: ihren Seelen, welche über dem Trubel bleiben und sich immer in einem reinen Zustand befinden. Keine denkende Person kann diesem Schrei der Seele, sich nach innen zu kehren, widerstehen, wenn derjenige mit den Blutbädern des Krieges konfrontiert wird. Sogar das härteste Individuum sinkt in die Knie, wenn

er mit solchen Grässlichkeiten konfrontiert oder davon bedroht wird.

Der kommende Weltkrieg bietet dem Lichtarbeiter eine goldene Möglichkeit, sich an die Front zu begeben und das Gegenteil von Krieg zu demonstrieren. Die spirituelle Hierarchie arbeitet durch ihre Lichtkräfte auf der irdischen Ebene und wenn sich die Lichtarbeiter die Hand reichen, um Wahrheit und Licht auf das *Maya* des Krieges zu schicken, können sie die Dauer des menschlichen Leides verkürzen und den dunklen Mächten das Handwerk legen.

Lichtarbeiter können alles in ihrer Kraft stehende tun, um die Bevölkerung über den Krieg aufzuklären – wer die kriegstreibenden Parteien wirklich sind und warum der Krieg wirklich geführt wird, nämlich aus Gier. Sie können sich aktiv gegen die Beteiligung am Krieg wehren. Viele Lichtarbeiter zwischen 18 und 42 können gegen ihren Willen in den Militärdienst eingezogen werden. Sie können legale Methoden anwenden, wie Gewissensgründe, um einen alternativen Dienst zu leisten, oder sich aus dem Wirkungsbereich der Wehrpflicht entziehen. Nichts kann diesen Krieg rechtfertigen, da es einzig allein die Erfindung der dunklen Mächte ist. Lasst euch nicht von dem „nationalistischen“ oder „patriotischen“ Vokabular einlullen, da es nur dazu genutzt wird, die Menschen in Aggressionen zu stürzen.

Diese Aktionen bieten eine günstige Gelegenheit für die Hierarchie, um sich zu zeigen. Lichtarbeiter die auf den Ruf ihrer Seele reagiert haben, werden mit der spirituellen Hierarchie arbeiten, um den Wirkungen des Krieges entgegenzutreten. Diejenigen, die keinen

Krieg führen wollen, können die spirituelle Hierarchie anrufen, damit sie ihnen sicheres Geleit bei ihrer Flucht gibt.

Weitere inter-dimensionale Kräfte wurden eingeschaltet, um die zurückhinkende Erdenarbeit zu unterstützen, was die Bedeutung der Öffentlichkeitsarbeit der Hierarchie größer als jemals zuvor macht. Mit den nötigen offenen Kanälen der Kraft und Licht der Hierarchie kann das Licht auf jede Schlacht scheinen und das Terror-Regime der dunklen Mächte einreißen. Das kosmische Gesetz besagt, dass die Weiße Magie immer über die Schwarze siegt, und je mehr die Kräfte der Weißen Magie auf allen Dimensionen zusammenkommen, desto größer die Kraft des Guten und desto kürzer das Terror-Regime der dunklen Mächte.

Frühe Warnungen vor dem kommenden Erdenwandel

Während die Wirtschaftsdepression und der Weltkrieg die Welt in Atem hält, werden Zeichen des Erdenwandels vielfach zu sehen sein. Die globale Erwärmung wird die Meere und andere Wasserkörper anschwellen lassen, während periodische Stürme, Blitzüberflutungen, lange schwere Regen, Hurricanes und Monster-Stürme zunehmen und stetig alle Gebiete angreifen. Die Regierungen werden sich widersprechende Informationen veröffentlichen, um die Opfer in dem Glauben zu lassen, dass an alledem nur vorübergehende Wettermuster schuld seien. Die Lichtarbeiter sollten diese Zeichen als einen zwingenden Grund sehen, sich noch vor den Massenvertreibungen in die Nähe der spirituellen Regionen zu begeben. Viele werden

gezwungen sein umzuziehen, doch andere werden so unklug sein, wieder in die überfluteten Gebiete zurückzugehen, um wieder etwas aufzubauen.

Die große Masse in den Tiefländern wird sich scheuen umzusiedeln und wird warten, bis es zu spät sein wird. Alles, was die Lichtarbeiter tun können, ist informieren. Wie es gewöhnlich der Fall ist, wird die Mehrheit bis auf die letzte Minute warten, um dann als unkoordinierte Masse die höheren Regionen aufzusuchen.

Zusammenfassung

Die Uhr tickt und mit jedem Jahr, das vergeht, wird der Erdenwandel an Frequenz und Intensität zunehmen. Als ein Teil der Strategie der spirituellen Hierarchie nehmen die Lichtarbeiter die gleiche Rolle ein, wie Noah es mit seiner Arche tat, jedoch nicht in einer solchen folklorischen Art. Sie sind die Bewahrer des menschlichen Wissens, welches sie in die Ära nach der Flut mit hinübernehmen werden, wodurch die Goldene Ära geformt wird. Es bleibt die Hoffnung, dass die Kräfte des Lichtes auf der Erde erwachen und sie ihre Mission nach dem göttlichen Plan vollbringen.

KAPITEL 5

Die Herrschaft über die Ereignisse erlangen

“Weise ist, wer den Stab in die Hand nimmt und den Weg auf eigene Faust geht, mit offenen Augen, der Stimme seines Herzens folgend und sich selbst behütend, verweilt er nicht in der falschen Sicherheit der Leistung eines Anderen, doch als ein Weggefährte segnet er ihn, aber geht weiter in Richtung Ziel seiner Erfahrungen, die von seinen Bemühungen abhängen... ein solcher erlangt den Sieg.”³⁶ El Morya

Im Vorwort dieses Buches machte es Meister Sanctus Germanus klar, dass das Verbleiben auf der Erde während des Pralayas eine Frage der Entscheidung ist. Wenn du dich dieser Situation nicht hier auf der Erde stellst, wirst du schließlich wo anders mit ihr konfrontiert sein. Und von einer ewigen Perspektive aus gesehen, gibt es keinen Grund zur Eile. Wenn du wünschst, mehr darüber zu erfahren, was die Verpflichtung mit sich bringt, dann lies bitte weiter. Ansonsten kannst du dieses Kapitel überspringen und dich mit dem nächsten beschäftigen.

Als die spirituelle Hierarchie die Pläne für diese Periode aufstellte, warst du unter den begeisterten

³⁶ Printz, Thomas, op.cit. p.51.

Seelen dabei, die durch das karmische Brett von tausenden, wenn nicht sogar Millionen Freiwilligen ausgewählt wurden. Jedoch einmal in dem dicken *maya* der Erdebene, wurde deine Begeisterung gedämpft und die Ziele deiner Inkarnation verdunkelten sich.

Manch einen hat der heutige materielle Wohlstand unserer Zivilisation eingenommen, was sie zwingt, für die Dinge des täglichen Lebens zu kämpfen und was sie folglich von ihrer Bahn abbringt. Viele häufen unbewusst Schuld und Verachtung für Geld an, welche die dunklen Mächte durch die traditionellen Religionen und die New-Age-Bewegung förderte. Als eine Konsequenz daraus, hat sich die Geldenergie ihnen entzogen, was die Menschen in eine ständige benachteiligte Lage bringt und sie veranlasst, sich darüber zu ärgern, dass die Gesellschaft und Gott die Dinge so schwierig machen. Für andere hat sie ihre Position und ihr Geld in einen bequemen und „erfolgreichen“ Lebensstil gebracht, welcher jede Verpflichtung für ihre spirituelle Reise überschattet. Spirituelle Dilettanten sammeln sich auf Kreuzschiffen, an tropischen Bädern und Stränden, folgen ihren Gurus von Ort zu Ort oder ziehen sich in Wellness-Orte zurück, um an „Fühl dich gut“ Programmen teilzunehmen, die von der pseudo-spirituellen Bewegung veranstaltet werden. Beide Extreme erzeugten verschiedene Arten von Selbst-Zentriertheit, welche die Werkzeuge des göttlichen Planes behindern.

Weiterhin haben die dunklen Mächte die Lichtarbeiter im Visier und haben schon viele von ihnen in ein Genre von Pseudo-Spiritualität getrickst,

das nur Lippenbekenntnisse für die Gruppenarbeit gibt, während zur gleichen Zeit die hervorgebrachte Persönlichkeit Marotten entwickelt, was in einer Zersplitterung der Gruppenarbeit endet. Alle spirituellen Gruppen werden in dieser Hinsicht angegriffen, um ihr Zusammenkommen zu verhindern.

Heutzutage „fühlen“ Lichtarbeiter, wie du einer bist, dass irgendetwas verkehrt läuft, aber die meisten tun die warnenden Stürme und Kriege bis jetzt nur als einen weiteren kleinen Zyklus ab. Um ihr Leben nicht zu sehr zu stören, bevorzugen es einige, die großen Änderungen nicht wahrzunehmen oder sich gegen diese Erkenntnis zu sträuben. So ist die Formierungen der „Truppen“ für die finale Schlacht sehr unzufriedenstellend, da das Engagement der Lichtarbeiter, sich gegen die Dunklen Mächte zu wehren und gegen sie zu kämpfen, sehr dürftig ist. Die Zahl der Lichten Kräfte, welche die spirituelle Hierarchie erwartet hätte, hat sich nicht materialisiert und wenn es so weitergeht, wird sich das Leiden der Menschen hinausziehen.

Die spirituelle Hierarchie hat kürzlich eingeräumt, dass die Strategie, eine Armee von Lichtarbeitern auf der Erde aufzubauen, in Gefahr ist. Aber die Hoffnung währt ewig. Aus den ganzen Freiwilligen, die sich inkarnierten, schätzte die spirituelle Hierarchie realistisch, dass sie auf einen von zehn (1:10) zählen kann, die ihre Mission erfüllen können. Jedoch werden die Vorbereitungen und die Arbeiten weitergehen, gleich ob die Zahl der engagierten Lichtarbeiter kleiner als eins zu zehn ist. Die wirtschaftlichen, finanziellen und geologischen Wandel laufen nach Plan und warten nicht auf die Menschen, bis diese erwachen.

Trotz dieser scheinbar unglücklichen Situation, hat sich ein zäher Kern von Lichtarbeitern aus dem *maya* gebildet, der mit ausgeglichenen mentalen und astralen Körpern diese „Fühl dich gut“-Suche abgeworfen hat und die sich ernsthaft ihrem göttlichen Plan hingeben. Sie wissen, dass die flüchtigen Sekunden des „Fühl dich gut“ nur kommen, wenn sie eine emotionale oder physische Fessel ablegen, die es ihnen erlaubt, weiter auf dem dornigen Pfad der Initiation zu schreiten, um ihre Mission zu erfüllen. Jedem „Fühl dich gut“ Gefühl geht eine lange Periode des Kampfes voran, physisch und emotional.

Diese wenigen und Zähen werden die Last ertragen, während sich die Ereignisse enthüllen und werden die volle Unterstützung von der spirituellen Hierarchie und dem Meister Sanctus Germanus erhalten. Wenn also die Agitation auf der astralen Ebene weitergeht und die dunklen Mächte die „eins von zehn“ ins Visier nimmt, werden sie kampferprobte Truppen mit mystischem Schutz vorfinden.

Die große Hoffnung besteht, dass die Katastrophen die widerwilligen und zögerlichen Lichtarbeiter für ihre wahre Bestimmung aufwecken. Die Tür bleibt immer offen. Aber wenn du einer der „eins von zehn“ in Inkarnation bist, liegt noch viel Vorbereitungsarbeit in der relativ kurzen Zeit vor den sichtbar werdenden Katastrophen vor dir.

Rückgewinnung deiner vorhergehenden spirituellen Stufe

Wir erwähnten vorhin, dass du dich freiwillig gemeldet hast, obwohl du eine hohe Stufe der spirituellen Entwicklung erlangt hattest, die dich aus dem Rad der

Inkarnationen herausnahm. Du musst also verstehen und akzeptieren, dass du mit deinem Zurückkommen in dieses Leben viel gutes und schlechtes Karma aufbauen wirst. Viele von euch suchen es sich aus, ihr restliches Karma früh in ihrem Leben abzubauen, um in der zweiten Lebenshälfte gute Arbeiten in Verbindung mit ihrem Aufwachen zu leisten.

Aufbauen von spirituellem Vertrauen

Wenn du deine Reise der Rückgewinnung antrittst, wird der Pfad keine gerade Linie sein, wie du es erwartest. Manchmal wirst du einen Aufwärtsschwung bei einer Entdeckung einer spirituellen Wahrheit erleben, doch wird es Zeiten geben, in denen du glaubst, gegen eine Steinwand zu stoßen und keinen Fortschritt zu machen. Du kannst auch falschen Propheten und inkompetenten Übersinnlichen und Medien begegnen, die dich in die Irre leiten können. Du kannst spirituellen Gruppen beitreten, die so mit Konflikt und Unstimmigkeiten belastet sind, dass du dich fragen wirst, ob sie dem Geist der Liebe entspringen.

Die kryptische Sprache in einigen der okkulten Literaturen kann dich einschüchtern oder dich total abschrecken, da du Seite um Seite liest, bevor du überhaupt eine Idee von dem ganzen bekommst. Oder du erkennst, dass einfachere spirituelle Nahrung die von vielen spirituellen Lehrern angeboten wird, dich für den Moment gut fühlen lässt, dich aber auf Dauer enttäuscht. In Verzweiflung magst du dich dann vor die Füße eines Gurus oder eines Mentors werfen, nur um herauszufinden, dass diese deine Aufmerksamkeit nicht verdient haben.

Eine spirituelle „Karriere“ zu beginnen, wird notwendigerweise dein Leben radikal ändern. Deine alten Freunde und deine Familie mögen vor dir zurückschrecken und du kannst dich von einem neuen Freundeskreis umschlossen wieder finden, in dem einige verwirrt und unzuverlässig sind und andere wiederum verständnisvoll und mitfühlend sind. Es kann auch sein, dass du auf der Suche nach der Wahrheit weit umherwanderst, nur um dann mit leeren Händen zurück zu kehren.

Alle diese Auf und Abs können dir dein Vertrauen nehmen, in die Fähigkeit, die spirituelle Seite des Lebens zu ergreifen. Das ist vollkommen normal. Dennoch bist du angewiesen auszuhalten, da du durch verschiedene Tests geschickt wirst – der Hindernisparcours der Einweihung- die dir helfen werden, dich in einen geprüften und wahren Lichtarbeiter zu verwandeln. Einige werden ihr Vertrauen nie mehr wieder finden und aufgeben. Diejenigen, die ihren Weg weiterverfolgen und standhaft bleiben, werden schließlich die Antworten finden und das ist das **VERSPRECHEN** dieses ganzen Prozesses. Es liegt tatsächlich ein Schatz am Ende des Regenbogens. Der Schlüssel zu dieser Reise ist *Ausdauer*.

Such die Antworten in dir

Obwohl die Meister der spirituellen Hierarchie stets bereit stehen, den verpflichteten Lichtarbeiter mit ihrer Hilfe und ihrer Führung zu überschütten, verlangen sie dennoch, dass du zuerst in dir nach Antworten suchst. Dein höheres Selbst, dein kausaler Körper oder dein ICH BIN kennt deinen Plan und

kommuniziert frei mit den Meistern, ohne die irreführenden Störungen von astralen Wesen. Daher ist das Wieder-Verbinden mit deinem inneren Prälaten, deinem höherem Selbst, so wichtig, um zur Armee des Lichtes zu stoßen.

Heute werden wir mit falschen Informationen bombardiert, die von den Medien wie auch aus der astralen Ebene stammen und wie eigene Gedanken wirken können. Du kannst nicht auf deine Regierung oder andere äußere Organisationen zählen, wenn die Katastrophen zuschlagen. Die Tatsache, dass die nationalen Regierungen, Hilfsorganisationen und sogar Katastrophenschutz-Organisationen sich der Lage nicht bewusst sind oder die kommenden Wechsel hinunterspielen, sollte zeigen, dass jeder bedauerlicherweise unvorbereitet ist, trotz der mehrfachen Warnungen, welche die Meister der spirituellen Hierarchie den Menschen gegeben haben. Zu der allgemeinen Unvorbereitung strömt der konstante Fluss von sich widersprechenden Informationen von astralen Wesen in deine Gedankenprozesse ein.

Doch ist tief in jedem von uns unser inneres Selbst, das ICH BIN, das uns Zugang zu all den richtigen Informationen über die Dinge, die noch kommen werden, und mit dem wir an einer großen spirituellen organisierten Struktur teilnehmen, die vorbereitet IST, uns in Sicherheit zu führen, so dass wir unsere Mission während der kritischen Periode fortführen können. Du musst dich auf dich allein verlassen, weil der Zugang zu dieser spirituellen Struktur durch deine innere Welt erfolgt.

1. Meistere die Atem-Meditations-Methode

Die spirituelle Hierarchie empfiehlt stärkstens, dass Lichtarbeiter die Atemmeditation übernehmen, um sich wieder mit ihrem höheren Selbst zu verbinden. Diese Methode basiert auf den originalen Richtlinien des Raja Yoga und nutzt die Kontrolle und den Fokus auf die Atmung, um das Bewusstsein in die innere Welt zu führen und dadurch Kontakt mit dem höheren Selbst aufzunehmen.

Es gibt viele Möglichkeiten zu meditieren. Einige sind richtig und andere sind es nicht. Geführte Meditationen sind in ihrer Möglichkeit, etwas für das individuelle Verantwortungsgefühl zu tun, beschränkt, sogar wenn die Absicht gut ist. Meditation ist zuallererst **deine** Verantwortung und wenn du dich dieser Verantwortung stellst und diese meisterst, ist der nächste Schritt die Gruppenmeditation, nicht umgekehrt. Eine Gruppe von Menschen, in der jeder die Fähigkeit zu meditieren, gemeistert hat, kann eine mächtige Lichtkraft werden. Jedoch kann eine Gruppe, die einem Führer nachläuft, von diesem mental manipuliert werden.

Die Atemmeditations-Methode, die weiter unten beschrieben wird, legt die ganze Verantwortung der Meditation auf dich, so wie es sein sollte. Es hängt von der Kontrolle deiner Atmung, deiner Fähigkeit zur Konzentration und deiner Gedankenkontrolle ab. Es ist schließlich du selbst, der die Verantwortung für die Meditation und deren Ergebnisse übernimmt. Aber die beste Belohnung, die durch diese Meditation kommt, ist die Pilgerfahrt, die du zu deinem höherem Selbst machst, dem Prälaten, der in dir wohnt. Und je öfter

du diese Methode praktizierst, desto mehr richtest du dich nach deinem höherem Selbst und den Informationen, die es dir geben will, aus.

Diese Methode ist so einfach, dass sie schwer ist. Es wird Zeiten geben, an denen du glaubst, nirgendwo hin zu kommen, aber gib nicht auf. Zügler deine Gedanken, konzentriere dich und mach weiter.

Atemmeditation für tiefes spirituelles Wachstum

Wenn die Meditation richtig verstanden wird, bringt sie das Stillwerden des physischen Körpers, für gewöhnlich in einer Sitzhaltung, in der die Wirbelsäule gerade und aufrecht ist, jedoch nicht im Liegen.

Du solltest dir einen Meditationsplatz suchen, der von der Temperatur her angenehm ist und an dem du nicht von anderen gestört wirst. Ein Ambiente oder eine Atmosphäre des Geistigen sollte hergestellt werden, wenn es möglich ist.

Wenn du dich hinsetzt und meditierst, sollst du fühlen, wie du eine Konversation mit deinem Gott, deinem höheren Selbst beginnst und nicht weniger als das. Du solltest dich der Meditation nähern, wie du dich einem Altar näherst – mit Demut, Ehrfurcht, Respekt, großer Liebe und Dankbarkeit.

Mit der geeigneten Einstellung, dem richtigen Herangehen und dem rechten Ort schlagen wir folgende Meditationsprozedur vor:

1. Setz dich in eine bequeme Position, wobei deine Wirbelsäule gerade und aufrecht ist. Du kannst dich in der traditionellen Meditationsposition

des Yogi hinsetzen oder aufrecht in einen bequemen Stuhl.

2. Rufe die violette Flamme des Schutzes an.
3. Beginne, tief zu atmen und ehre den Atem, der deiner ist, durch Einatmen und Ausatmen. Und mit jedem Atemzug solltest du erkennen, dass du pures Leben und Licht in dich hineinziehst.
4. Während du tief atmest, richte deine Aufmerksamkeit zuerst auf den Kopfbereich, besonders den oberen Kopf. Nimm deine eigene Aura wahr.
5. Dann nimm die gesamte Länge deiner Wirbelsäule wahr und konzentriere dich darauf, während du weiterhin deines Atemrhythmus bewusst bleibst. Atme ein, atme aus.
6. Nun lass deine Aufmerksamkeit vom Atmen los, während es von selbst im richtigen Tempo weitergeht.
7. Richte alle deine Aufmerksamkeit auf die gesamte Länge der Wirbelsäule und halte die Aufmerksamkeit dort. Visualisiere die Länge der Wirbelsäule als eine Röhre puren weißen Lichts.
8. Sieh die Lichtröhre als eine Pforte, die einen Spalt geöffnet ist. Auf der anderen Seite der Pforte ist viel Licht. Die Pforte, die erleuchtete Wirbelsäule, ist nun eine liebliche Dimensionspforte in deinen inneren Raum.
9. Du beginnst den Wunsch zu haben hineinzugehen, denn sie ist tatsächlich eine Pforte. Sie ist eine

Dimensionsöffnung in den physischen Körper. Du versuchst hineinzugehen. Du musst den Wunsch haben hineinzugehen, den Willen hineinzugehen, hinein, hinein. Du musst selbst hineingehen wollen, ähnlich wie einer, der im Kanu stromaufwärts gegen den Strom paddelt, ähnlich wie der Lachs, der beharrlich stromaufwärts gegen den Strom schwimmt, der ihn ständig zurückwirft. Aber sie hören nicht auf. Nutze deinen Willen, um hineinzugehen, hinein, hinein.

10. In dieser Meditationssitzung wirst du an irgendeinem Punkt eine Landmarke antreffen, um es so zu nennen. Du wirst wissen, was es ist, einfach durch die bloße Erfahrung. Wenn du denkst, du kannst nicht noch tiefer gehen, solltest du es trotzdem weiter versuchen, bis du wirklich nicht mehr weiterkommst. An diesem Punkt halt an und genieß einfach die innere Umgebung.
11. Versuche, die innere Atmosphäre wahrzunehmen, während der Atem weiterhin in seinem eigenen, ständigen Schritt ein- und ausgeht.
12. Versuche dich selbst kennen zu lernen, wie du bist, über Gedanken, Gefühle, Empfindungen und sicherlich den physischen Körper hinaus. Jede Sitzung wird ein neues Abenteuer sein.
13. Versuche zu erfahren, dass ein Teil von dir sich nie verändert hat und sich nie verändern wird, der Teil von dir, der ewig ist. Versuche, deine eigene Unendlichkeit zu spüren.

Das mag wie ein sehr oberflächliches und grundlegendes Herangehen an die Meditation wirken, aber wir versichern dir, dass, wenn es richtig befolgt wird, dich dies zu einem inneren Durchbruch führen wird, den die meisten so gerne erfahren wollen, von dem sie aber nicht wissen wie.

2. Wieder-Verbinden mit deinem Meister

Wenn du dir noch nicht bewusst bist, unter welchem Meister du arbeitest, kannst du die Atem Meditationstechnik anwenden, um diese Information zu erhalten. Die Meditation wird dich mit deinem höherem Selbst in Kontakt bringen, das du bitten kannst, dich zu deinem Meister, der für dein Erwachen zuständig ist, zu führen. Sei dir sicher, dass wenn du erst bereit für den Kontakt zu deinem Meister bist, dein Meister den Kontakt zu dir auf irgendeinem Weg halten wird.

Zu Beginn werden die Antworten als starke Intuitionen in dein Bewusstsein gelangen, nicht als Stimmen. Wenn du Stimmen hörst, hörst du wahrscheinlich unzuverlässige astrale Wesen, die versuchen, sich einen Weg in eure Kommunikation zu bahnen. In diesem Fall versenke dich tiefer in deine Meditation. Dies ist der sicherste Weg, die korrekten Informationen zu erlangen. Da in diesen Zeiten extreme Aufregungen auf der astralen Ebene herrschen, würden Horden von astralen Wesen es lieben, deine „Meister“ zu werden und dich von deinem Weg abzubringen. Viele Stimmen, die behaupten, dein Meister zu sein, werden sich dazwischen drängen. Sie werden in einer spirituellen Sprache sprechen und dich subtil von deinem Weg abbringen.

Studiere die alten Weisheiten, die in den vergangenen 150 Jahren für dich niedergeschrieben wurden. Die Fülle der Schriften der Theosophischen Gesellschaft, die ICH BIN-Vorträge von Sanctus Germanus, die fruchtbaren Anweisungen vom Meister Djwal Khul durch seinen Amanuensis Alice A. Bailey, die Brücken in die Freiheit Vorträge der Bruderschaft durch Geraldine Innocenti, die frühen Arbeiten der Summit Lighthouse-Bewegung und schließlich die Internetseite (www.sanctusgermanus.net) der Sanctus Germanus Stiftung: All diese repräsentieren die Spur der Informationen der alten Weisheiten, welche die spirituelle Hierarchie peinlich genau angelegt hat, damit du sie studieren kannst.

Diese Fülle von Arbeiten stellt eine enorme Quelle der spirituellen Information dar, welche die spirituelle Hierarchie hervorgebracht hat, damit ihr die Fähigkeit wiedergewinnt zu unterscheiden, was wirklich ist und was nicht. Die Sprache und Tiefe dieser Wissensfülle wird dir helfen, zwischen den falschen Stimmen der astralen Wesen und den Denkformen, die dein Meister dir übermittelt, zu unterscheiden.

Sogar wenn du nur von einem Bruchteil der enthüllten alten Weisheiten wieder erfährst, weißt du genug, um die astralen Einflüsse zurückzuschlagen und um die wahren Intuitionen von den schnatternden Stimmen, die dir alle möglichen Ratschläge geben, zu unterscheiden.³⁷ Diese Wesen sind meist Teil einer astralen Hülle, ohne eigene Intelligenz und sprechen

³⁷ Einige ihrer Ratschläge sind zu Beginn nützlich, so dass sie dein Vertrauen gewinnen können, doch werden sie dich von deinem Weg zu ihren eigenen ziehen wollen. Dieser Weg kann sehr dunkel sein.

wie Puppen, so dass du sehr schnell mehr Wissen als sie erreichen kannst und so Richtig von Falsch unterscheiden kannst.

In Wirklichkeit ist die Fähigkeit, zwischen diesen Stimmen zu unterscheiden, gleich als wie bei der normalen menschlichen Interaktion auf der Erde. Übe dieselbe Unterscheidung, wenn du durch einen überfüllten Marktplatz gehst, auf dem die Straßenhändler versuchen, ihre Ware an den Mann zu bringen. Du wirst eine schnell redende Verkaufssprache von der Wahrheit unterscheiden, während andere darauf hereinfallen. Schließlich musst du entscheiden, auf wen du hörst, und wenn du von der Kakophonie der astralen Stimmen verwirrt bist, suche Zuflucht in der Atem-Meditation und versenke dich in die innere Welt. Hier wird dir dein Höheres Selbst immer die Wahrheit erzählen.

3. Probezeit: Folge der Führung deines Meisters

Nachdem du die Verbindung mit deinem Meister wieder hergestellt hast, wirst du einer weiteren Probezeit unterzogen, da die spirituelle Hierarchie nur zu gut weiß, dass es auf dem Weg genügend Fallen gibt, in die der fortgeschrittenste Initiierte treten kann.

Als du den Weg der Probe vor vielen Leben zum ersten Mal gegangen bist, hat deine Seele unzählige Inkarnationen hinter sich gebracht, um sie zu bestehen. Doch dieses Mal wirst du den Weg der Probe unbewusst wieder betreten, jedoch sehr schnell, vielleicht in Monaten oder ein paar Jahren. Deswegen nennen wir diesen Prozess eine Rückgewinnung. Du wirst *erinnert*, anstatt neu belehrt zu werden.

Während dieses Zeitraums will der Meister sehen, ob der Wunsch zu dienen nur aus einer momentanen Lebenskrise kommt, oder ob er von einem aufrichtigen Seelenverlangen zum Dienst kommt. Wenn du während dieser Periode aufgibst, wirst du unter die Aufsicht deiner spirituellen Führer gestellt, die mit dir arbeiten werden, um die Motivation zum Dienst deiner Seele wieder herzustellen, wenn du es so wünschst.

Wenn du dein Studium fortsetzt, kommst du unter die genaue Überprüfung und Fürsorge deines Meisters. Du hast um Unterstützung gebeten und somit wirst du strengeren Disziplinen unterzogen. Du lernst die Kraft über alle Substanz, Schwingung und Form zu meistern. Du akzeptierst, alle latenten Laster zu bereinigen und die Tugenden zu stärken. Von hier an reflektieren alle deine Aktivitäten zu deinem Meister und die Wünsche des Meisters werden deine „Herzenswünsche“. Du musst deine Talente und Fähigkeiten für diesen Dienst einsetzen.

Der Meister wird dich ständig testen, indem er dich durch Erfahrungen schickt, die dein körperliches Vehikel entwickeln und reifen lassen, bis es ein fortgeschrittenes Stadium der Energiekontrolle erlangt hat, nicht nur auf der irdischen Ebene, sondern auch auf den inneren Ebenen. Der Meister hat Zugang zu deinen inneren Körpern und kann hier Schwachstellen zum größten Schutz kräftigen oder für den Teil deiner sieben Körpervehikel, der die härtesten Schläge erhalten soll. Der Meister wird sich auf den inneren Körper konzentrieren, den du bei Ausführung deiner Mission am meisten benutzen wirst. Das Ziel ist es, das Körpervehikel für deine künftige Mission zu entwickeln

und reifen zu lassen, auch wenn es manchmal schmerzhaft und anstrengend sein mag. Besser dein Meister legt dir die mystische Rüstung um deine Achillessehne, als diese Stelle für die Angriffe des Bösen verwundbar zu lassen!

Die Probezeit kann Monate oder Jahre dauern, es hängt davon ab, wie viel Karma du dir in diesem Leben aufgeladen oder zurückgezahlt hast und wie groß die Disziplin ist, die du bereit bist zu akzeptieren. Manche werden durch den Druck dieses ständigen Testens herausfallen, während andere es ertragen und bis zum Ende weitermachen.

Der Meister wird dich dann mit spirituellen Informationen betrauen. Es liegt an dir, wie du diese Informationen benutzt und es benötigt spirituellen Scharfsinn und Diskretion, wann man darüber sprechen kann und was von „profanen Augen“ ferngehalten wird. Das ist die Disziplin, die du entwickeln musst. Es gibt Erfahrungen, die an wenige weitergegeben werden und es gibt aber auch viele schöne und entzückende Erfahrungen, die an andere weitergegeben werden, um sie zu inspirieren. Jedoch musst du dich ständig vor Indiskretion hüten, die durch Enthusiasmus, Liebe und Eifer entsteht.

4. Der akzeptierte Lichtarbeiter: Arbeite zusammen mit deinem Meister

Wenn du als zuverlässig und fähig geprüft wurdest, Informationen und Wissen mit Diskretion zu behandeln, wirst du als offizieller Lichtarbeiter akzeptiert. Du und dein Meister werdet eins im Bewusstsein.

Der Meister wird dich oft bitten, einen Dienst zu leisten um Energie zu erhalten, da die meisten Meister in viele Projekte involviert sind. Der Meister wird dir und anderen vertrauenswürdigen Schülern Aufgaben delegieren, die zu euren jeweiligen Talenten passen, um eine besondere Sache auszulösen.

An diesem Punkt, wird dir der Meister Ratschläge geben, wie du deine Rückgewinnung beschleunigen kannst und zur gleichen Zeit eine größere Hilfe zur Arbeit wirst. Der Meister wird dir diese Botschaft direkt oder durch einen fortgeschrittenen Initiierten überbringen. Der Letztere wird die „Lebenslinie“ zwischen den Meister und anderen möglichen Schülern, die nicht direkt mit dem Meister kommunizieren können.

Wenn du bestimmte Tests bestehst, wirst du ein „akzeptierter“ Lichtarbeiter, der die Wiedererlangung seiner Einweihungsstufe fortsetzt. Von hier an dienst du in der Adeptenschaft und schließlich in der vollen Meisterschaft.

Zum Abschluss: Die Wiederverbindung mit deinem Meister ist von wichtigster Bedeutung, um deine Rolle und deinen Platz im göttlichen Plan zu kennen, der sich während dieses Pralayas entfalten wird. Wenn die Arbeitsbeziehung etabliert ist, werden die Absichten des Höheren Selbst und die Führung durch den Meister in Harmonie operieren und sich gegenseitig ergänzen. Dies ist eine ideale Partnerschaft, die dich befähigt, deine Mission erfolgreich auszuführen.

5. Lerne das Unterscheiden

Wenn sich deine Wahrnehmung sich anderen Dimensionen geöffnet hat, stehst du im Visier von viel astralem Geschnatter aus der astralen Ebene. Stimmen, die sich als dein Meister ausgeben, versuchen, dein Ego zu treffen und in dein Bewusstsein vorzudringen. Hier ist ein Auszug eines Ratschlages, den Meister Kuthumi gibt:

Jeder Lebensstrom auf dem Pfad kommt früher oder später zu einem bestimmten Punkt, an dem er beginnt, sich in den „ruhigen kleinen Ort“ im Herzen zu begeben. Zuerst beginnt das Individuum, sich auf seine Intuition zu verlassen, dann auf seine Inspiration und später dann über den bewussten Kontakt, der der Meisterung des Selbstbewusstseins vorausgeht; diese Meisterung stellt seine göttliche Freiheit von allen menschlichen Konzepten und Formen dar.

Dies ist der schwierigste Punkt des spirituellen Pfades und ich bitte dich, zu dem Ort zu kommen, an dem du in das Herz der Stille gehst—wo du mit deinem Gott-Selbst kommunizierst. Hier musst du extrem weise, wachsam und vorsichtig auf die Antwort sein, die du *zu allererst* von deinen eigenen Körpern erhältst, da du ein komplexer Mechanismus bist—ein siebenfaches Wesen. Nun, während die Herrlichkeit deines elektronischen Körpers, deines Kausalkörpers und dein heiliges Christbewusstsein dich niemals vom Weg abbringen—deine niederen Körper haben eigene Stimmen, Bewusstsein und Intelligenz—und diese Stimmen, dieses Bewusstsein und diese Intelligenz in ihnen streben oft danach, *ihre selbstsüchtigen Ziele durch dich zu erreichen*.

Eine der obersten Anforderungen für die spirituelle Meisterschaft ist *Unterscheidung*. Rufe, wenn du wünschst, mich, meinen geliebten Lord Maitreya, oder den großen Lord Buddha für die Unterscheidung an, in der du die *Stimme der Stille* erkennen kannst.

Wisse immer, dass der Antrieb, der die Persönlichkeit aufbaut, diejenige, die das menschliche Ego weiter aufbaut, nicht die “ruhige kleine Stimme” der Gegenwart ist, sondern eher die ätherischen Rumpfer deiner eigenen vergangenen Erfahrungen, der emotionalen Begierden deiner Gefühlswelt, oder mentale Begriffe und Richtlinien deiner vergangenen Leben ist.

Erinnere dich, ob du in der Vergangenheit nicht vor vielen Lehrern gesessen bist, die dir Wahrheit wie Trugschluss weitergegeben haben und dein mentaler und emotionaler Körper, dein ätherisches Bewusstsein bauten diese Gedanken auf, einige von ihnen über Jahrhunderte gefestigt, versteinert und untätig da liegend. Während die Flamme durch dich wallt, werden diese Begriffe wieder belebt und kommen wieder auf und du musst sie als das erkennen, was sie sind—**nicht unbedingt die Stimme der Wahrheit!**

Während du in deinem Verstehen der Stimme der Stille fortschreitest, wisse, dass das was dich demütiger, das was dich liebend, das was dich reiner, das was dich harmonischer macht, von Gott kommt. Die Gefühle, die dein Herz aufwühlen, um aus diesen Stern einen Planeten des Lichts zu machen, die Bürde von deinen Mitmenschen zu nehmen, diejenigen, die in Schmerz und Kummer sind, in Verstehen und Harmonie zu erheben—das kommt vom Licht. Das, was die

Persönlichkeit *vermindert* und die Kraft von Christus vergrößert -- das ist von Gott!³⁸

Eine Gefahr beim Umgang mit astralen Wesen ist, dass, wenn du einen von ihnen, der sich als göttlicher Meister ausgibt, in dein Bewusstsein lässt, dass du praktisch ALLEN die Tür öffnest. Der Grund liegt darin, dass das Wesen, das sich als dein Meister ausgibt, dich nicht vor den anderen mit gleicher Schwingung schützen kann. In anderen Worten, hat dieses Wesen keine überlegene Schwingung über die anderen des gleichen Schlags. Wenn du also die violette Flamme des Schutzes von irgendeinem der hundert von Sanctus Germanus-Hochstaplern anrufst, würde es vergeblich sein, denn dies würde dem eigenen Überleben der Wesenheit schaden.

Lerne also das Unterscheiden zwischen den Hochstaplern und dem Wirklichen durch das Entwickeln von Wissen über die alten Weisheiten als Schutz gegen Betrüger und astrale Hüllen, die dich austricksen wollen. Verlass dich nicht auf dein "Gefühl", da es astral beeinflusst werden kann, sondern höre auf dein höheres Selbst und die Intuitionen, die es in dein Bewusstsein schickt. Du kannst immer auf dein höheres Selbst und dein ICH BIN zählen, wenn du die Wahrheit erfahren willst.

6. Übernimm Verantwortung für dein irdisches Selbst

In allen Aspekten des Lebens auf der Erde, nimm von jetzt an die Verantwortung für dich selbst in die Hand. Wenn du emotionalen Krisen in deiner Familie oder an

³⁸ Bridge to Freedom gechannelt durch Geraldine Innocenti

deinem Arbeitsplatz gegenüberstehst, vergeude deine Zeit nicht damit, andere zu beschuldigen, sondern sieh es als deine Verantwortung an, es zu lösen. Viele von euch sind Beziehungen und Heiraten eingegangen, die euch im wahrsten Sinne des Wortes in emotionalen Aufruhr gebracht haben. Gewöhne dich daran, die Initiative zu ergreifen, dich entweder ruhig von dieser Situation zu entfernen oder dieses Problem ein für alle mal zu lösen. Du bist nicht ein Opfer der Umstände, sondern ihr Meister. Ein Teil deines Trainings mit deinem Meister wird dich stärken, auf die tiefe innere Stimme zu vertrauen, anstatt auf die lügnerischen öffentlichen Medien.

Übernimm Verantwortung für deine Finanzen. Wenn du dich in einer schrecklichen finanziellen Lage befindest, suche tief nach dem Grund. Du hast dich wahrscheinlich in diese finanzielle Unordnung gebracht und du musst dich selbst da raus holen. Du wirst überrascht sein, welche Schätze dir auf deinem Weg begegnen, wenn du erst einmal völlige Verantwortung dafür übernommen hast und dich entschieden hast, etwas dagegen zu machen!

Wir legen Wert darauf, Verantwortung für sich selbst zu übernehmen, da dies Teil der spirituellen Entwicklung ist, die dich auf den Zusammenbruch der menschlichen Institutionen vorbereitet, auf die wir uns jahrhundertlang verlassen haben. Du hast bereits die Überflutungen bemerkt, die in bestimmten Regionen der Welt begonnen haben. Du hast auch unzweifelhaft bemerkt, dass die nationalen und örtlichen Regierungen, die für das Wohlergehen der Menschen verantwortlich sind, ihre Ineffektivität bewiesen haben oder von

diesen kleinen Katastrophen überwältigt waren. Wenn sie schon nicht mit diesen fertig wurden, wie sollen sie mit den Katastrophen fertig werden, die noch kommen? Du kannst nicht auf sie zählen, bereite dich also dementsprechend vor.

Deine örtlichen Hilfsorganisationen oder das Rote Kreuz haben Anweisungen für die Vorbereitung veröffentlicht, die du in Betracht ziehen kannst. Wir empfehlen, dass du für einen längeren Zeitraum planst, als es in diesen Veröffentlichungen vorgeschlagen wird. Für den Fall, dass du im Küstengebiet oder in einem tiefliegendem Gebiet lebst, das in der Nähe von großen Gewässern liegt, solltest du einen sicheren, hochgelegenen Platz ausfindig machen und planen, wie du im Fall einer Evakuierung dorthin gelangst.

Die Sanctus Germanus Stiftung wird Nachrichten der spirituellen Hierarchie auf der Internetseite www.sanctusgermanus.net veröffentlichen. Diese Nachrichten dienen dazu, dich zu führen und dich schon vor den Ereignissen zu informieren.

Wir betonen nochmals die Notwendigkeit, die Verantwortung für dich selbst zu übernehmen, da der Erdenwandel, der mit finanziellen und wirtschaftlichen Krisen einhergeht, jeden berühren wird. Die Massenmedien und Regierungen sind in dem, was sie tun können, beschränkt, deshalb ist das Vertrauen auf deine wundervollen spirituellen Führer, die nur einen Schritt von dir entfernt sind, unentbehrlich. Diese arbeiten Hand in Hand mit dem göttlichen Plan und wenn du offen und bereit dafür bist zuzuhören, werden sie dich führen.

7. Reinige das Körper-Vehikel

Da der Körper in naher Zukunft für ätherische Kräfte geöffnet wird, schlagen wir vor, dass du ein Programm für die Reinigung deines Körpervehikels beginnst, um deinen Körper regelmäßig zu entgiften oder um zu fasten. Beides ist wichtig, damit sich der Körper auf die höheren Schwingungen einstellen kann. Ein Gift im Körper kollidiert mit diesen höheren Schwingungen und verursacht viele Unannehmlichkeiten.

Die Entgiftung ist so alt wie die Menschheit selbst, jedoch ist die Wichtigkeit des Entgiftens ein Zeichen der Zeit. Das heutige Wissen über die Entgiftung ist mehr als ausreichend. Viele der alten Religionen wie Hinduismus und Buddhismus haben sehr effektive Methoden der Reinigung entwickelt, die für die jetzigen Umstände immer noch gültig sind. Zum Beispiel ist das ayurvedische Panchakarma-System der Entgiftung mit seinen fünf Ja's eine gute etablierte Methode der Reinigung des Körpers von Giften. Sogar die alten Christen fasteten und entgifteten sich selbst von Zeit zu Zeit.

Du brauchst wirklich keine komplizierten und teuren Reinigungs-Kräuterpakete. Regelmäßiges Saft-Fasten ist eine relativ einfache Möglichkeit, um sein Körpervehikel zu reinigen. Stoppe das Essen und trinke einen oder zwei Tage in der Woche Saft. Fasten wird nach und nach deine Ernährung ändern. Während sich der Körper reinigt, wird dein Geist schärfer und dein Körper wird die extra Pfunde verlieren, die nur Fettgewebe und mit Giften aufgeladen sind. Der schärfere Geist wird dich befähigen, telepathisch besser Kontakt mit deinen geistigen Führern aufzunehmen.

Je reiner das Körpervehikel, desto leichtere Nahrung benötigt dein Körper. Lass den Typ deines Körpervehikels deine Ernährung bestimmen. Vegetarismus macht dich nicht unbedingt heiliger als einen Nicht-Vegetarier. Viele von euch haben frühere Leben als sehr heilige Vegetarier gelebt und ihr kamt dieses Mal mit Allesfresser-Körper zurück. Dies ist, weil in den kommenden Jahren ein gesunder und zäher Körper benötigt wird, um die physischen und mentalen Belastungen auszuhalten.

Einige von euch, die unter dem Einfluss von Tabak, exzessiven Alkoholkonsum oder "Freizeit"-Drogen stehen, müssen heldenhaft daran arbeiten, sich selbst von diesen Einflüssen zu befreien, was auch immer dafür von Nöten ist. Das Gift, welches durch diese Gewohnheiten in den physischen Körper gepumpt wird, kann deinen Rückgewinnungsprozess nur verlangsamen oder in den meisten Fällen sogar deine Mission sabotieren.

Der Meister wird diese Abhängigkeiten von Zeit zu Zeit prüfen, denn in allen bekannten Fällen wurden die Lichtarbeiter schließlich zu unzuverlässig und unsicher, um Informationen zu handhaben und die wichtigen Aufgaben, die zu ihrem göttlichen Plan gehören, auszuführen.

8. Reinige den astralen Körper

Die Reinigung deines physischen Körpers ist nur ein Teil deiner Reinigung. Die große Geißel der Moderne ist der Vorrat an Emotionen, die dem Astralkörper Nahrung geben. Diese Schicht von emotionalen Problemen blockiert den Kontakt, den der dichte

physische Körper mit seinem mentalen Körper und seinem ätherischen Doppel haben sollte. Alle diese versteckten Emotionen sind in dem astralen Körper eines Individuums gespeichert.

Höhere und feinere ätherische Energien strahlen auf die Erde und erhöhen die Frequenz, in der wir leben müssen. Sie reinigen auch wesentlich die astrale Ebene, so wie auch deinen astralen Körper. Gleich ob wir bereit sind oder nicht, unsere astralen und emotionalen Körper werden einer Reinigung unterzogen. Diejenigen, die nicht bereit sind, werden ein verrücktes Verhalten an den Tag legen und diejenigen, die bereit sind, werden den Sturm überstehen.

Verstehe, was passiert, wenn du deine Beherrschung wegen etwas völlig Unwichtigem verlierst. Verstehe, warum die Menschen sich verrückt verhalten, was sogar bis zum Verletzen ihrer Nachbarn führen kann. In vielen Fällen wird es wie Folter sein. Manche werden verrückt, andere entscheiden sich, die Erde zu verlassen, während die Starken, geistig Gesunden und Zähen sich den aufkommenden Emotionen stellen werden und mit ihnen fertig werden. Diese Reinigung geschieht im Moment und wird so lange fortgesetzt, bis all der Unrat an die Oberfläche kommt und hinfort gespült wird.

Wenn dieser Prozess stattfindet, wirst du erkennen, dass deine eigene Umwälzung ein Teil eines weltweiten Prozesses ist, nicht nur ein persönlicher. Er wird persönlich wenn du „den Stier bei den Hörnern packst“ und mit den jeweiligen freigelegten Emotionen kämpfst. Einige längst vergessene Emotionen, die du unterdrückt hast, werden an die Oberfläche kommen,

wenn du es am wenigsten erwartest. Dies kann dich verwirren und du fragst dich, warum diese Gedanken plötzlich in dein Bewusstsein kommen. Du musst dich ihnen stellen. Wenn du vergeben musst, dann tu es. Wenn du einsehen musst, dass du falsch gelegen bist, dann tu es. Wenn du glaubst, dass dir ein großes Unrecht zugefügt wurde und du noch immer Ärger hegst, lass ihn los, da du der einzige bist, der ihn am Leben erhält.

Herausbrechende Emotionen können sogar auch Schmerz und Kummer verursachen. Yoga ist ausgezeichnet geeignet, um mit dieser Befreiung fertig zu werden. Wenn die Emotionen als Angst und Hass um sich greifen, musst du als dein eigener Psychologe agieren und diese Emotionen durch Meditationen in den Griff bekommen oder mit radikalen Entscheidungen dagegen kämpfen, um sie in das Universum zu verwandeln. Lass den Hass fallen, vergib und vergiss.

Die heutigen Psychologen sind schlecht ausgerüstet, um mit dem Herausbrechen dieser Emotionen fertig zu werden, besonders da sie nicht erkennen, dass ein universeller Filterungsprozess im Gange ist. Rezeptpflichtige Medikamente verschlimmern diese Probleme nur. Sie werden versuchen, emotionale Probleme mit anderen mechanischen und nicht zufrieden stellenden Behandlungen zu behandeln. Tatsächlich werden Psychologen, Psychiater und die Medizin mit der Situation überfordert sein, wenn sie nicht sogar von der Verrücktheit der heutigen Zeit verwirrt sind.

Manche New Age-Heilungsmethoden behaupten, diese emotionalen Blockaden einer Person aufzulösen.

Das Leben sollte so einfach sein! Energietherapien können hilfreich sein, um zu entgiften und können sogar helfen, emotionale Probleme an die Oberfläche zu bringen, doch es liegt an dir, damit fertig zu werden. In anderen Worten: übernimm Verantwortung dafür und kehre sie aus, es warst ja auch du, der sie dorthin gebracht hat, damit sie dort zu wirken beginnen!

Zu viele Menschen vergeuden Zeit damit darüber zu jammern, wie sie von nahen Freunden, ihren Kindern oder Gatten betrogen und verletzt wurden. Es tut weh. Wir alle verletzen jemanden oder werden verletzt. Aber einige haben fast Freude daran, sich in ihrem Kummer zu wälzen und ihre Wunden zu lecken. Jeder einzelne von uns hat schwierige emotionale Makel in seinem Leben, aber Jammern wird dich nicht aus der Schusslinie bringen. Die Verfolgung deines Weges wird es notwendig machen, dass du emotionale Blockaden an die Oberfläche zwingst und sie aus dem Ring wirfst und sie vergisst. Du kannst auch in Betracht ziehen, diese emotionalen Schmerzen auf ein Stück Papier zu schreiben und es dann zu verbrennen.

Die physische und emotionale Reinigung des physischen und astralen Vehikels wird den Weg für die ätherischen Fähigkeiten freimachen, welche dich für die kommende Reise bereit machen werden. Wenn die spirituelle Hierarchie das Signal für eine bestimmte Tat aussendet, werden diejenigen mit klaren Fähigkeiten, gleich wo sie sich auf der Welt befinden, den Ruf vernehmen und wissen, was zu tun ist. Diese Art der Kommunikation kann nicht durch elektronische Kommunikation oder Regierungsagenturen ersetzt werden.

9. Gleiche die maskulinen und femininen Energien aus

Als ein Lichtarbeiter solltest du versuchen, die maskulinen und femininen Energien in dir auszugleichen. Du bist weder Mann noch Frau, sondern eine Seele, die durch ein gegebenes Körper-Vehikel sowohl maskuline als auch feminine Energien ausdrückt.

Leider hat die New Age-Bewegung die guten Nachrichten der einströmenden weiblichen Energien mit dem weiblichen Geschlecht gleichgestellt. Manche haben diese Nachrichten sogar dazu benutzt, sich für die Fehler in der Vergangenheit, in denen sie als Opfer litten, am männlichen Geschlecht zu rächen. Wiederum andere fühlen sich in ihrem Kampf gegen die männliche Unterdrückung überlegen und versuchen, ihre männlichen Freunde umzuprogrammieren.

Die Umprogrammierung muss in deinem eigenen Denken geschehen, da diese Energien, männlich und weiblich, in der Realität nichts mit dem Geschlecht zu tun haben. Es sind Qualitäten der Seele, die in allem zum Ausdruck kommen, nicht nur bei den Menschen, sondern auch bei den Tieren und Pflanzen.

Um ein wirksamer Lichtarbeiter zu sein, musst du das Geschlecht und die ganze "Politik", die darum schwirrt, vergessen. Lasst uns einen Rückschlag in das andere Extrem verhindern, in dem das Weibliche über das Männliche herrscht. Gleichgewicht zwischen diesen beiden Kategorien der Energien ist der einzige Weg, durch den das goldene Zeitalter Frieden und Ruhe zu Stande bringen kann.

10. Achte auf die Loslösung deiner Kundalini Energien

Wenn du die vorhergehenden Vorbereitungsschritte befolgst, werden sich dein physischer und emotionaler Körper notwendigerweise auf die immer höher werdenden Schwingungen des fortschreitenden Pralayas einstellen müssen. Das Lesen und Studieren des alten Wissens, Meditieren in Einklang mit deinem höheren Selbst und Kommunizieren mit deinem Meister wird die latenten Kundalini-Energien loslösen, die an der Basis deiner Wirbelsäule aufbewahrt werden. Deine richtige spirituelle Entwicklung provoziert die Loslösung, nicht umgekehrt. Das heißt, dass dich ein künstliches Loslassen der Kundalini nicht spiritueller macht.

Es gibt viele Ansichten über dieses umstrittene Thema, von der gänzlich verrücktesten bis zu vernünftigeren traditionellen yogischen Ansichten. Manche schreiben jedes Leid, das sie erfahren, dem Aufsteigen des Kundalini zu, während der Vernünftigere und Wachsamere das Aufsteigen und Schwinden des Kundalini physisch erfahren kann. Jedesmal, wenn es aufsteigt, greift es nach einem höheren Chakra, dann schwindet es wieder für eine Zeit, um zu ruhen und um sich anzupassen. Das Loslösen deiner Kundalini-Energie ist wie ein Thermometer deiner spirituellen Entwicklung.

Jeder nimmt dieses Loslassen anders wahr, aber es ist völlig unwahrscheinlich, dass das Loslösen in einem einzigen Schlag passiert. Wenn dies geschieht, ist das Körper-Vehikel nicht im Stande dies zu verkraften – es

könnte dabei vernichtet werden. Es ist auch unwahrscheinlich, dass Kundalini-Manipulation durch Yoga diese Energie ohne die erforderliche spirituelle Entwicklung loslösen könnte.

Die Kundalini-Loslösung geht und kommt über Jahre und im Fall des Lichtarbeiters wird dein Meister die Loslösung in Verbindung mit dem Auftauchen des Höheren Selbst in deiner Persönlichkeit überwachen.

11. Entwickle dich langsam zu fortgeschritteneren Meditationstechniken weiter

Die Sanctus Germanus Stiftung wird den Lichtarbeitern zu gegebener Zeit fortgeschrittenere Meditationstechniken zur Verfügung stellen. Diese fortgeschritteneren Techniken sind dazu da, damit ein Individuum während der Belastung und den Unruhen des momentanen Pralayas die Kontrolle über seinen Geist erlangen kann. Sie werden dem Individuum auch helfen, in nahem Geisteskontakt mit seinem Meister zu bleiben. Bitte besuche die Internet Seite der Sanctus Germanus Stiftung www.sanctusgermanus.net für weitere Details in der Zukunft.

Die innere Struktur, die uns alle zusammenbringt

Gleich ob bewusst oder unbewusst, ihr werdet *“von einer inneren Struktur des Denkens und von einem telepathischen Mittel des Zusammenhalts zusammengehalten. Die Großen, denen wir alle versuchen zu dienen, sind so miteinander verbunden und können – bei der geringsten Notwendigkeit und mit einem minimalen Aufwand an Kraft – in Rapport mit den anderen gehen. Sie sind alle auf eine bestimmte Vibration eingestellt.”*³⁹

³⁹ Bailey, Alice A., *Telepathy and the Etheric Vehicle*, p. 1

Diese Worte geben uns Trost, denn das, was uns in der Zukunft erwartet, wird kein Picknick. Lichtarbeiter repräsentieren eine Mannigfaltigkeit an Seelenerfahrung und tragen so zum Reichtum und zur Tiefe des Wissens der ganzen Gruppe bei. Sie kommen aus verschiedenen Ländern, Milieus, Rassen und Traditionen. So ist es tröstlich zu wissen, dass sich eine so verschiedene Gruppe auf gemeinsamen Boden im Ätherischen trifft, wo ein Treffen der Geister und Pläne stattfindet. Wie wir diese natürliche Zusammenarbeit auf der irdischen Ebene zum Einsatz bringen, ist die Herausforderung, die noch vor uns liegt.

“In Ihm leben und bewegen wir uns und haben unser Sein”, was in der Tat *Omnipräsenz* bedeutet. Omnipräsenz ist eine allgemeine Bezeichnung, die den Ozean der Energien beschreibt, die alle miteinander verbunden sind und die den einen synthetischen Energiekörper unseres Planeten ausmachen. Der ätherische Körper jeder Form in der Natur ist ein vollständiger Teil der Schöpferenergie, die als formschaffende Substanz bekannt ist. Der ätherische oder Energiekörper jedes menschlichen Wesens ist daher ein vollständiger Teil des ätherischen Körpers des Planeten selbst und folglich ein Teil des Sonnensystems. Durch dieses Medium sind alle Menschen im Grunde mit jedem Ausdruck des göttlichen Lebens verwandt.⁴⁰

Du, der bewusst gewählt hat, mit dem göttlichen Plan während der Erdenwandel zu arbeiten, bist durch emotionale Prüfungen gegangen, welche deine spirituelle

⁴⁰ Ibid., p. 2

Entwicklung gestärkt haben und so deine Schwingung in Verbindung mit den immer höher werdenden Schwingungen der irdischen Ebene erhöht haben. Die Synchronisation mit diesen höheren Schwingungen wird dich aus der Schusslinie bringen, weil in den großen Schlachten Armageddons die höheren Schwingungen die niederen durchrütteln werden. Krieg und physischer Konflikt bringen die niedersten Schwingungen mit sich, welche die Menschheit überhaupt produzieren kann. Je höher deine Schwingung, desto weiter weg wirst du vom Schlachtgetümmel sein.

Geistige Entwicklung im Zusammenhang mit solchen Veränderungen werden notwendigerweise deine inneren Fähigkeiten öffnen, um ätherisch zu sehen, telepatisch zu kommunizieren und schließlich materielle Bedürfnisse zu materialisieren. Du kannst diese Fähigkeiten durch Meditation, Studium und selbstloses Handeln an der Menschheit vor 2012 durch verschiedene religiöse oder spirituelle Möglichkeiten, die auf der Erde vorhanden sind, erlangen. In den nächsten Kapiteln werden wir zeigen, wie dieses Wiedererwachen deiner Fähigkeiten in der Periode des Wiederaufbaus in deine Arbeit einfließen wird.

Periode des Wiederaufbaus I

Erschaffung der Ordnung aus dem Chaos 2013 bis 2020

Das Abschmelzen der Polkappen und der Dauerfrost-Zonen wird nach 2012 mit einer größeren Geschwindigkeit fortschreiten. In den Aschen des Weltkriegs und der Wirtschaftsdepression werden große Fluten das Leben auf der Erde von nun an dominieren und eine Völkerwanderung von noch nicht gekannten Ausmaßen auslösen. Millionen werden selbst wählen, in den betroffenen Gebieten zu bleiben und dabei untergehen, während andere in höhere Gebiete flüchten werden. Das Leben auf der Erde wird anstrengend und chaotisch sein, um es gelinde auszudrücken. Die Umstände werden den schwach Beherzten nicht bevorzugen.

Die Weltsituation in 2013

Um 2013 wird sich die Welt von den Folgen des dritten Weltkriegs verwüstet wieder finden. Jede Hoffnung auf Wiederbelebung der Wirtschaft durch die Reste der dunklen Mächte wird zunichte gemacht und so werden sie bei ihrem Abtreten Pandemien auslösen, als einen letzten Schlag ihrer

“verbrannten Erde”-Politik, um den Planeten zu verwüsten – “Wenn wir nicht herrschen können, dann nehmen wir alle mit uns in den Untergang”, wobei sie unzählige Millionen mitnehmen. Diejenigen, die sich an die höheren Schwingungen der Erde angepasst haben, werden nicht betroffen sein.

Um die Herausforderung für die Erdenpopulation noch zu steigern, werden die Erdenwandel schneller vorangehen, das Schmelzen der Polkappen und der großen Dauerfrostzonen wird auch in einem alarmierenden Tempo weitergehen. Der Meeresspiegel wird weiter steigen und starke Stürme werden alle Kontinente mit langen, sintflutartigen Regenfällen treffen, welche die Überflutung ins Inland tragen, was in einer massiven Überflutung aller niedrigen Gebiete enden wird.

Große Küsten und niedrig gelegene Städte (wie Hong Kong-Macau, Shanghai, Bangkok, Kalkutta, Mumbai, Dubai, Kairo, Istanbul, Beirut, New York, London, Amsterdam, Brüssel, Marseilles und andere) werden unter beispiellosen Überflutungen und menschlichen Verlusten untergehen. Städte im Inland in der Nähe von großen Flüssen und Gewässern wie Chicago, Detroit, Toronto, Montreal, Frankfurt und Paris werden die gleichen Schicksale erleiden.

Zu dieser Zeit wird die tödliche Kombination von Krieg, Pandemien, Armut und beschleunigten Naturkatastrophen die Bevölkerung der Erde bedeutend reduziert haben. Die Kombination dieser Krisen wird noch nie da gewesenes Leiden und Opfer bewirken.

Umwälzung und Neugruppierung

Die allgemeinen Umwälzungen der Erdenpopulation werden die Gesetze der Anziehung und der Abstoßung ins Spiel bringen. Ganz anders als andere Planeten, hat die Erde eine heterogene Population, bestehend aus niederen evolutionären Trödlern von anderen Planeten und Galaxien, wurzellosen Seelen, die keinen anderen Ort haben, an den sie gehen könnten, Überlebenden der vergangenen Wurzel-Rassen und menschlichen Geschöpfen mit sehr verschiedenen Stadien der geistigen Entwicklung. Diese Verschiedenheit hat zu kontinuierlichen Konflikten geführt, die kein anderer Planet in unserem Sonnensystem erfahren muss. Die Filterung der irdischen Bevölkerung während dieser Periode durch die hereinströmenden höheren Schwingungen wird diese beiden kosmischen Gesetze aktivieren und die Überlebenden werden sich dementsprechend neu gruppieren.

Diejenigen die in ihrem Selbsterhaltungstrieb instinktiv flüchten, werden zu jenen stoßen, zu denen sie nach diesen kosmischen Gesetzen passen. Lichtarbeiter, die von ihrer Entschlossenheit und ihrer Mission getrieben werden, finden schließlich ihren Weg zu den besser geschützten spirituellen Regionen, in denen sich Gleichgesinnte versammelt haben. Hier werden sie andere treffen, die durch Visionen und Voraussicht diese Gebiete in früheren Jahren besiedelt haben.

Merkwürdigerweise werden alle Überlebenden, obwohl ermüdet, mit Hoffnung und einer neuen Wahrnehmung für das Leben erfüllt sein. Die dicke Dreckschicht der astralen Ebene wird sich merklich

verzogen haben, wodurch mehr Licht auf die irdische Ebene gelangt. Die dunklen Mächte werden ausgedünnt und die kritische Masse des Lichtes wird beginnen zu überwiegen. Ein frischer Strom aus den Lebensspendenden Energien der Sonne, prana, wird beginnen, die Erde und ihr ätherisches Doppel wieder zu beleben und die Menschen ermächtigen, wieder frei zu atmen. Die Dinge werden sich leichter und heller anfühlen, trotz der Flut. Feinere ätherische Energien werden den menschlichen Körper durchfluten, die Seele wird nach unten langen, um den Kontakt mit dem ätherischen Körper zu stimulieren, anstatt den Kontakt mit dem physischen. Wenn die Menschheit weiter in das Neue Goldene Zeitalter schreitet, wird sich dieser Prozess intensivieren.

Von dieser Zeit an, wird sich der Unterschied zwischen Gut und Böse klar zeigen und die guten und unschuldigen Seelen werden die Zügel in die Hand nehmen. Der Einfluss von der astralen Ebene bleibt, jedoch sind seine „Farben“ der Gedankenformen von einer höheren astralen Natur. Persönliche und selbstsüchtige Wünsche und Emotionen werden allmählich dem Drang, anderen zu helfen, weichen. Diese Tendenz wird sich später in göttlichen Dienst weiter entwickeln. Viel von der unbegründeten „Fühl dich gut“-Sentimentalität, die großen Schwingungen zwischen Hass und Liebe und die perversen Denkweisen der Gewalt verblassen nach und nach. Literatur, Kunst und Musik werden zu neuen Höhen aufblühen, trotz der Umwälzungen der Erde. Sie werden das Denken während der Krisen anheben, anstatt es hinunter zu ziehen. Die Gesellschaft im

Allgemeinen wird sich das Höchste und Beste herausuchen, anstatt die Tiefen der Verdorbenheit zu erforschen.

Höhere Gebiete und die spirituellen Regionen

Die Periode nach 2012 wird die geographische Zusammensetzung der Erdoberfläche verändern. Während die Fluten allmählich eingreifen, werden Massen die Signale ignorieren und somit umkommen. Während viele auf ihre Intuition im Voraus hören werden, ist es zum jetzigen Zeitpunkt noch offen, wie viele das Überleben wählen.

Die gemeine Bevölkerung wird von Natur aus Zuflucht auf den höheren Gebieten rund um die überfluteten Zonen aufsuchen. Lichtarbeiter und ihre Schüler werden auf der anderen Seite, schon lange bevor die Überflutungen zuschlagen, in die vorher bestimmten spirituellen Regionen abziehen. Die spirituellen Regionen sind alle weit von den Küsten weg und auf hohen Plateaus jedes Kontinents. Um zu diesen aufzubrechen, wird ein hoher Grad an Engagement und Glauben benötigt.

Adepten von geheimen mystischen Gesellschaften die an regionale Zweige der spirituellen Hierarchie gebunden sind, haben bereits begonnen, unter einer falschen Identität zu diesen spirituellen Regionen zu ziehen, um sich auf die Ereignisse der Zukunft vorzubereiten. Diese Gesellschaften haben die reine mystische Lehre der spirituellen Hierarchie durch die Jahrhunderte aufrechterhalten, von denen viele exoterische Religionen der heutigen Zeit entsprossen sind.

Höher gelegene Zonen

Millionen von Flüchtlingen aus den niederen Gebieten, die in höhere flüchten, werden die beschwerliche Aufgabe in Angriff nehmen, ohne oder mit wenig Hilfe ihrer Regierungen wieder etwas aufzubauen und zu überleben. Ein allgemeiner Status von Anarchie wird herrschen, bis sich Gruppen und Regeln des Überlebens bilden. Kleine Kolonien, am Fuß der heutigen Gebirgsketten, werden sich selbst nach dem Gesetz der Anziehung organisieren.

Die höheren sicheren Zonen werden eine Zeit lang Sicherheit bieten, je nachdem, wie stark sie vom fortschreitenden Wandel der Erde betroffen sein werden, wie in Phase 3 (siehe Kapitel 3) geplant ist. Die einzigen Gebiete, welche die weiteren Wandel überleben werden, sind die zwölf spirituellen Regionen, die von der spirituellen Hierarchie festgelegt sind. Diese Regionen werden mit der Zeit zu großen, fortgeschrittenen, spirituell verankerten Zivilisationen anwachsen, die ihre Bevölkerung aus den umliegenden Gebieten anziehen wird.

Die Jahre 2013 bis 2020 werden die schwierigste und chaotischste Periode unseres Übergangsszenarios werden. Die Überlebenden werden einen Zustand eines konstanten Flusses ertragen, da die Meere, Flüsse, Seen und andere Gewässer die Binnenland-Gebiete überschwemmen werden. Schwere, andauernde Regen werden das Innere des Landes überfluten. Nur Skelette von Regierungen werden übrig bleiben, die sich jedoch als unnütz erweisen werden. Die örtlichen Zuständigen werden gezwungen

sein, sich auf ihre eigenen Mittel zu verlassen, um Gesetz und Recht aufrecht zu erhalten und gemeinsame Hilfsgruppen unter den Heimatlosen zu bilden. Wo dies nicht möglich ist, wird Anarchie herrschen, welche auf die guten Grundinstinkte des Menschen zur Erhaltung der Ordnung im Chaos aufbauen wird.

Viele höher gelegene Stadtgebiete werden intakt bleiben und eine große Zahl von vertriebenen Menschen wird zu diesen Gebieten ziehen. Örtliche Regierungen in diesen höheren Gebieten werden mit Abertausenden von Flüchtlingen fertig werden und sie mit Grundversorgung ausstatten müssen. Die Masse der Umsiedlungen wird so enorm sein, dass nur gut organisierte Hilfsorganisationen und örtliche Regierungen fähig sein werden, zu Lösungen zu kommen, was häufig von der Wohltätigkeit und der Initiative der Einwohner abhängt.

Mit dem Zusammenbruch von Gesetzen, Verträgen, Eigentumsrechten und der allgemeinen gesellschaftlichen Ordnung, werden die Überlebenden wenig haben, auf das sie sich verlassen können, mit Ausnahme deren mit gleicher Schwingung. An diesem Punkt werden die kosmischen Gesetze, nicht die Gesetze des Dschungels, die Führung übernehmen. Zeitgleich werden sich Gruppen entsprechend dem Gesetz der Anziehung bilden. Die Freiheit zu leben und mit jedem zusammen zu arbeiten, mit dem man will, wird herrschen. Somit werden sich kleine Gruppen bilden, die sich gegenseitig beschützen und so in den höheren sicheren Zonen überleben werden.

Während die höheren Zonen um die Wiederherstellung der Ordnung kämpfen und die Vertriebenen beheimaten, werden die Lichtarbeiter ihren Weg in eine der zwölf spirituellen Regionen fortsetzen, wo ihre Gefährten und Mitglieder der spirituellen Hierarchie sich versammelt haben, um den Wiederaufbau-Prozess zu beginnen, der auf den kosmischen Gesetzen basiert. Die Ordnung wird so schnell aus dem Chaos entstehen, wie sich die spirituellen Regionen festigen und etablieren können, da die spirituellen Regionen die Gesellschaft formen werden, um in das Neue Goldene Zeitalter zu gehen.

Zwölf spirituelle Regionen: Zwölf Experimente

In früheren Sub-Runden existierten große spirituelle Zivilisationen, in denen eine aktive Bindung zwischen den spirituellen Dimensionen und der irdischen Ebene bestand. Diese Regionen, wie China und Mesopotamien, gediehen mit wenig Kontakt zueinander. Vorhergehende Goldene-Zeitalter-Zivilisationen, so wie diejenige, die von einer früheren Inkarnation von Meister Sanctus Germanus geleitet wurde, die heute als die Sahara-Wüste bekannt ist, gediehen unter den kosmischen Gesetzen.⁴¹ Ihre Einwohner lebten in einem Reich voller Frieden und Ruhe und viele Meister wurden aus diesen Zivilisationen geboren.

In Besinnung auf diese alte Tradition hat die spirituelle Hierarchie zwölf spirituelle Regionen ausgewählt, die als Grundterritorien dienen, von wo aus die Zivilisation des Neuen Goldenen Zeitalters auf allen Kontinenten blühen wird. Diese zwölf spirituellen

⁴¹ See King, Godfre Ray, *Unveiled Mysteries*, (Schaumburg, Illinois: Saint Germain Press, Inc.), pp. 33-71

Regionen werden Stätten der Ordnung inmitten des Chaos sein und werden nach den kosmischen Gesetzen geleitet. Das versprochene Goldene Zeitalter wird nicht auf dem ganzen Globus erwartet, jedoch wird es in diesen Zentren stattfinden. Dies ist aus dem Grund, weil der Rest der Welt unter den Unruhen der geologischen Umstellung stehen wird.

Zusammen werden diese Regionen eine Verknüpfung von Energieportalen bilden, von dem aus die Hierarchie ihren Plan für die Reorganisation der menschlichen Gesellschaft verkünden wird und die Grundarbeit für die lang erwartete Manifestation des Weltenlehrers leistet, dessen Erscheinung in welcher Form auch immer es zur Zeit durchführbar ist, um 2020 erwartet wird. Adepten von örtlichen Zweigen der Bruderschaft des Lichts werden von den inneren Ebenen erscheinen, um den Lichtarbeitern bei ihrer Festigung dieser Regionen zu helfen.

In den spirituellen Regionen werden Lichtarbeiter mit den Adepten der spirituellen Hierarchie eine Übergangsgesellschaft aufbauen, die mit dem Besten unserer jetzigen Zivilisation und den neuen Ideen, die von der spirituellen Hierarchie kommen, experimentieren, um ein Arbeitsmodell für das Neue Goldene Zeitalter zu schaffen. Diese Zentren der spirituellen Gelehrsamkeit und Kraft werden über Shamballa geformt, dem Hauptquartier der spirituellen Hierarchie. Jede Region wird ein Leuchtfeuer des Lichtes für ihren Kontinent erhalten, jede wird eine neue Form von Bestrebungen repräsentieren, abhängig von der jeweiligen geistigen Entwicklung.

Die Menschen, die in den umliegenden Gebieten leben, werden in diese spirituellen Regionen ziehen, um in einem erleuchteten Reich zu leben. Nicht länger wird das vorrangige Streben der Menschheit das nach Geld und materiellen Reichtum sein. Alle werden willkommen sein, vorausgesetzt sie zeigen den nötigen Grad an geistiger Entwicklung, der gefordert wird. Wenn dem nicht so ist, werden die höheren Schwingungen dieser Regionen zu viel für sie sein und sie natürlich abstoßen. Die höheren Schwingungen werden die spirituellen Regionen vor ungewollten Eindringlingen schützen, da ein Zustand der Dualität auf der Erde immer noch existieren wird.

Von jeder spirituellen Region werden die Grundlagen für Gesetz und Ordnung für ein bestimmtes Gebiet kommen, welche auch die rassistischen und kulturellen Charakteristiken berücksichtigen werden. Während die Struktur der spirituellen Regionen wächst, werden sie die Verwaltung wie auch die Repräsentierung der spirituellen Hierarchie für jedes Gebiet bilden. Den Kolonien in den umliegenden Gebieten wird die Wahl gegeben, entweder nachzueifern oder sich in die hierarchische Reorganisation zu integrieren.

Um es zu wiederholen, die zwölf spirituellen Regionen der Erde werden die folgenden sein:

Nordamerika:

- (1) das Gebiet des Banff-Sees-Louise in der Nähe von Calgary, Kanada, bis zu den großen Tetons im Gebiet von Wyoming, USA
- (2) das Gebiet des Colorado-Plateaus

Südamerika:

- (3) die Córdoba-Provinz in Argentinien und
- (4) die Goias-Provinz in Brasilien

Ostasien:

- (5) das Qinghai-Tibet-Plateau und
- (6) das Plateau der Wüste Gobi

Südasien:

- (7) das Darjeeling-Gebiet am Fuß des Himalajas

Australien:

- (8) die australische Outback-Region

Mittlerer Osten:

- (9) das Iranische Plateau in der Nähe von Yazd

Afrika:

- (10) das zentrale Hochland des Kivu-See-Gebietes und
- (11) das Ahaggar-Plateau in der Nähe von Tamanrasset, Algerien

Europa:

- (12) das Transsilvanische Plateau in den Karpaten

Die Wettermuster werden sich in den Jahrzehnten rapide und radikal ändern, was dazu führen wird, dass solche lebensfeindlichen Gebiete wie das australische Outback, das Sahara-Plateau und das Gobi-Plateau bewohnbar werden. Ein sehr mildes, feuchtes Klima wird erwartet, in Verbindung mit wieder einsetzenden regelmäßigen Regenfällen in trockenen Gebieten, die

einst fruchtbar waren. Diejenigen, die in den Wüsten gelebt haben, haben schon bemerkt, dass es nur wenig Regen benötigt, damit in der Wüste das Leben zu blühen beginnt.

Die dreizehnte spirituelle Region: Hauptstadt des Neuen Goldenen Zeitalters

Die dreizehnte spirituelle Region wird als die Hauptstadt des Neuen Goldenen Zeitalters um 2040 herum bestimmt. Zwei Orte werden in Betracht gezogen: die Viktoria-Inseln in den nördlichen Gebieten von Kanada, oder Grönland. Was freigegeben wird, wenn die Gletscher geschmolzen sind und wie diese beiden Orte während des Weltkrieges genutzt werden, wird entscheiden, welche von ihnen die karmischen Anforderungen für einen so geheiligten Ort erfüllt.

Der Wiederaufbau wird in den spirituellen Regionen bestimmt

Tiefes Nachdenken und Meditation der Adepten der spirituellen Hierarchie, die dem Zug zu den spirituellen Regionen gefolgt sind, werden die Periode des Wiederaufbaus voranbringen. Die katastrophalen Erdenwandel des Pralayas werden die offensichtlichen Symbole und Institutionen, die der Menschheit nicht genutzt haben, vernichtet haben. Es wird von der Menschheit auch nicht erwartet, dasselbe „wieder aufzubauen“. Was mit Wiederaufbau gemeint ist, ist nur das Wiederherstellen dessen, was uns dient, basierend auf den soliden Erfahrungen der vergangenen Jahrtausende. Es wird das Ausscheiden des Schlechten und das Wiederaufbauen des Guten miteinbeziehen –

eine zweite Chance, das richtig zu machen, was falsch gemacht worden ist.

Pralaya bedeutet “eine Periode des Verdunkelns, Zerstörens und Ruhens”. Ruhen ist ein kritischer Charakter eines Pralayas, was aber nicht bedeutet, dass die Menschheit herumlümmelt und nichts tut. Die kosmischen Gesetze, welche die Periode des Pralayas regeln, sind dazu da, die aktiven Perioden der Schöpfung auszugleichen. Ruhen ist eine Zeit, um sich klar darüber zu werden, was nützlich war, zu bewerten, was richtig und was falsch lief und um zu lernen, was man behält und was man entfernt. Es ist mit der Einschätzungsphase eines Projektes zu vergleichen. Wenn ein Projekt beendet ist, untersuchen es Bewerter, um herauszufinden, ob es seine Ziele erreicht hat und wenn dem nicht so ist, zu lernen, warum es nicht so ist. Hier liegt die wahre Lektion, über die die Seele nachdenken muss. Anstatt in den stürmischen Wassern des Fortschrittes, der Veränderung, der Prüfung und der Fehler herumgestoßen zu werden, ruht die Seele in den ruhigen Gewässern der Betrachtung und der Bewertung.

Diejenigen, die während des Pralayas inkarnieren, werden nicht so blind sein wie die Vorhergehenden. Ihre Fähigkeit, vergangene Leben aufzurufen und in der Akasha Chronik der mentalen Ebene zu lesen, wird erhöht, so dass sie auf ihre vergangenen Leben in aktiven kreativen Phasen zurückblicken können, um herauszufinden, was sie zum Neuen Goldenen Zeitalter beitragen können.

Die Periode des Wiederaufbaus greift nach großer Tiefe. Wie ein Geschenk des Himmels, ist die Gelegenheit

gegeben, um das WIEDER-aufzubauen, was auf einem sicheren Sockel stehen hätte sollen. Das ist die Essenz der Bedeutung des Wiederaufbaus.

Kosmische Gesetze regeln die spirituellen Regionen

Der Meister Sanctus Germanus dachte und meditierte tief über dieses Pralaya, Jahrhunderte bevor die wirklichen katastrophalen Ereignisse begannen. Andere Meister, ihre Initiierten und Lichtarbeiter, vertieften sich ebenso in Pläne und Vorbereitungen. Nichts wurde den äußeren Umständen (Zufall) überlassen, außer dem freien Willen der Menschen. Die Ordnung WIRD aus dem Chaos in den spirituellen Regionen entstehen, wenn die Lichtarbeiter den Anweisungen folgen, sich in diese Regionen zu begeben. Und zwar noch vor den Massen an Obdachlosen, um mit den Adepten der Hierarchie zusammenarbeiten, um somit eine Struktur zu erschaffen, die einer aufgewirbelten Gesellschaft Ordnung bringen wird. Alle kosmischen Gesetze, die der Menschheit bekannt sind, werden weiterhin wirken, da sie wie das Universum unendlich sind. Sie zu verstehen, ist eine andere Frage. Zu diesen Gesetzen wünschen wir noch weitere hinzuzufügen, welche eine Periode der Zerstörung und der Ruhe wie dieses Pralaya betreffen.

Die Übergangsgesellschaft

Die Einwohner der spirituellen Regionen werden eine Übergangsgesellschaft organisieren, die mit Organisationen und Institutionen experimentiert, die auf den kosmischen Gesetzen basieren. Es wird "Übergang" wegen seiner experimentellen Natur

genannt. Das Modell, welches aus diesem Experiment entsteht, wird das viel versprochene Goldene Zeitalter erschaffen.

Der ultimative Zweck einer Gesellschaft ist es, jeder Seele zu erlauben, sich selbst in dem jeweiligen physischen Körpervehikel zu entfalten. Durch Erziehung, Meditation und Dienst in einer Struktur der kosmischen Gesetze kann eine Gesellschaft diese "Seelenbefreiung" zu Wege bringen.

Kosmische Gesetze stellen eine rechtmäßige Struktur bereit, die sich an die jeweiligen Bedingungen anpasst. Sie werden einen Regenschirm der Prinzipien formen, weitgehend wie eine Verfassung, aber mehr in Verbindung mit den wahren universalen Prinzipien. Von dieser Auswahl an Prinzipien kann die menschliche Regelung zugeschnitten werden, um die örtlichen Bedürfnisse in den Griff zu bekommen.

Kosmische Gesetze sind nicht auf Papier geschrieben. Sie sind tief im Inneren jeder Seele festgeschrieben. Alles bewegt sich und existiert in einer rechtmäßigen Struktur von Regeln und Zyklen. Als solche, wenn sich die Seele in jedem Individuum befreit, manifestieren sich die Grundmuster von Gesetz und Selbstermächtigung. Passende Anwendung und Ausführung der kosmischen Gesetze benötigt keine Polizei oder Militär, keine Waffen, um sie zu durchzusetzen oder zu befolgen und keine eigenmächtigen Entscheidungen, die auf individuellen Begriffen der Rechtsdurchsetzung ruhen. Es ist eher Gesetz und Rechtssprechung in Einem, als ein Ganzes kombiniert; es ist die Freude im Herzen, seine Verpflichtung innerhalb der Schöpfung zu erkennen und es gibt einem

dieses Gefühl von Frieden und Sicherheit, nach dem in der heutigen Welt so gesucht wird.

Wenn die Seelen befreit sind, wird das Wissen über die kosmischen Gesetze ins Dasein treten. Die Gesetzesbücher, die ganze Rechtsbibliotheken füllen und jede kriminelle Handlung abdecken, werden ihre Grundlage verlieren, da diese Gesetze, welche die Abweichung der Menschheit von den kosmischen Gesetzen widerspiegeln, nicht länger herrschen werden. Die Lehren der spirituellen Hierarchie werden die fehlgeleiteten Gedanken der kosmischen Gesetze, die von der heutigen Zivilisation verursacht wurden, ausbessern und zusammen wird der Lernprozess auf allen Ebenen der Gesellschaft mit Dringlichkeit fortgeführt.

Kosmische Gesetze, welche noch nicht bekannt gegeben wurden, werden dann in die Übergangsgesellschaft eingeführt und erprobt. Wie sich die Übergangsgesellschaft an diese Gesetze anpasst, ist zu diesem Zeitpunkt noch unbekannt. Experimente dieser Art werden grundlegend für den Aufbau des Neuen Goldenen Zeitalters sein.

Die kosmischen Gesetze, die weiter unten aufgeführt werden, charakterisieren den Geisteszustand, an den sich die Menschheit während der Pralaya Periode anpassen muss und wie der Wiederaufbau betrachtet werden sollte. Während es scheint, dass sie sich sehr ähneln, unterscheiden sie sich jedoch in sehr subtiler Weise voneinander.

1. Das Gesetz der Anziehung

Gleiches zieht Gleiches an. Die Erde wird nicht mehr länger die Müllhalde von unvereinbaren Stufen der

Evolution sein. Es wird für ein Individuum nicht mehr möglich sein, ohne Anbindung an seine Seele auf dieser Erde zu inkarnieren, wie es so viele in der von den dunklen Mächten dominierten Ära getan haben. Die höhere Schwingung der Erde wird dies automatisch verhindern. Zu Beginn wird sich dieses Phänomen als Totgeburten oder als nicht überlebensfähige Kleinkinder bemerkbar machen, während sich die Eltern auf die höheren Schwingungen einstellen. Dies sollte die Überlebenden nicht alarmieren, da es als die beste Möglichkeit angesehen wird, um den aufdringlichen Versuchen, in die neue physische Ebene zu gelangen, Einhalt zu gebieten. Nach einer Zeit werden die Inkarnationen in höher schwingende Vehikel fließen, so wie es geplant ist.

Die Folge dieses Gesetzes in der Erschaffung von harmonischeren Vehikeln ist, das steht außer Frage, eine der Wichtigsten, da es als eine Art von kosmischer Einwanderungspolitik wirkt, die fortlaufend die niederen evolutionären Stufen ausfiltert. Es gibt andere Planeten in der unendlichen Anzahl von Sonnensystemen, auf denen sie einen besseren Platz für ihre Form finden werden.

Die Homogenität der Schwingungen ist so das Ergebnis der strengeren Anwendung des Gesetzes der Anziehung, obwohl sein Einfluss nicht dazu führen wird, dass alle Menschen gleich aussehen. In Wahrheit wird die Variation und die Farbe der unterschiedlichen Vehikel zunehmen und die Menschheit verblüffen – blau, grün, rot – doch wird das Zusammenspiel der Schwingungen alle Beziehungen harmonisieren, so

dass die Farbe nicht mehr als ein Kriterium der Unterscheidung verwendet wird, sondern als ein Qualitätsbeitrag zur Gesellschaft angesehen wird – im Grunde ein vollständigerer Ausdruck der Massenseele. Die Verschiedenheit der Farben wird primär auf der physischen Ebene gesehen werden, auf der ätherischen Ebene allerdings wird die Farbe in der Harmonie der feinen Materie aufgehen.

Individuen, die auf ähnlichen und höher schwingenden Ebenen arbeiten, können so viel mehr als nur eine heterogene Gruppe erschaffen. Stell dir Gruppen vor, die im Inneren bestimmten Zielen des göttlichen Planes zustimmen und harmonisch miteinander arbeiten! So etwas ist heute selten, wenn nicht sogar undenkbar. Die Gleichdenkenden werden sich sammeln und zusammenarbeiten, ebenso werden sich nach der gegenseitigen Anziehung ihrer Mitglieder Gemeinschaften bilden. Keiner wird gezwungen werden, mit Menschen mit unterschiedlichen Neigungen und Charakteristiken zusammenzuarbeiten. Die Freiheit, zu wählen und zum eigenen Ashram zurückzukehren, ist in diesem Gesetz enthalten und wird garantiert.

2. Gesetz der Abstoßung (das Gegenteil)

Dieses Gesetz wird auch angewendet und somit wird es die Grenzen und Beschränkungen einer Gruppenaktivität beschreiben. Deshalb hat die Gruppe bestimmte geographische und politische Beschränkungen, um die Nicht-Dominanz über Andere zu sicherzustellen oder um mit Gewalt zu kontrollieren und Menschen künstlich zusammenzuhalten. Das

Gesetz der Abstoßung setzt so die Grenzen einer Gruppe und sichert die Vielfältigkeit unter den Gruppen. Jedoch wird es auch unter dieser Verschiedenheit einen roten Faden von gemeinsamen Interessen unter den Gruppen geben, was sie in den Begrenzungen, die durch dieses Gesetz entstehen, miteinander verbindet.

3. Gesetz der kosmischen Spontaneität

Was ist kosmische Spontaneität anderes als das Herausbrechen des Wissens der Seele, anstatt durchdachtes und wohl überlegtes Handeln? Viel von dieser Spontaneität kann heute bei Kindern beobachtet werden und sie zapft in einer direkten und positiven Art die göttliche Intelligenz an.

Dieses Gesetz ist mit der telepathischen Kommunikation verbunden, da es die Spontaneität ist, welche die reinste Form der Gedankenübertragung ist. Ein Gedanke, der in deinen Verstand tropft, wird augenblicklich verstanden und verarbeitet. Es ist sofortiges Verständnis in seiner reinsten Form. Die menschliche Haltung und das Nachdenken über Gedankenformen verfälscht ausnahmslos die wahre Bedeutung und verursacht Verdrehungen, die spätere Erfahrungen wieder beseitigen müssen. Kosmische Spontaneität hat viel mit dem Satz "schneller als ein Lichtstrahl" zu tun.

Diese Spontaneität funktioniert am besten, wenn der astrale Körper unter Kontrolle ist und das physische Vehikel (der dichte physische und ätherische) in direktem Kontakt mit dem mentalen und dem kausalen Körper ist.

4. Das Gesetz der ständigen Bewegung

Alles ist in Bewegung. Dieses Gesetz sagt aus, dass die ganze Schöpfung in ständigem Wandel steht und so ist kein Platz für Faulheit oder von anderen die Routine-Arbeit machen zu lassen. Diejenigen, die dieses Gesetz erkennen, werden Traditionen und alte Wege gehen lassen und sich selbst für die sich ständig entwickelnden Ideen der Hierarchie öffnen.

Viele Individuen glauben, dass das Wachstum in einem bestimmten Alter aufhört. Sie übernehmen Stile und Wege des Denkens, die ihnen angenehm oder traditionell erscheinen. Viele hören auf, intellektuell und mental zu wachsen. Doch mit dem Verstehen des ewigen Dynamismus, der in die neue Gesellschaft gesät wird, wird das Hängen an Traditionen Platz machen für die Aufnahme des ständig fließenden Zustroms göttlicher Ideen in der neuen Ordnung.

5. Das Gesetz des ewigen Fließens und der Geschmeidigkeit

Das gegensätzliche Konzept zu diesem Gesetz ist eine materialistische Geisteshaltung, die wünscht, alles in einer soliden oder dauerhaften Form zu verankern. Das Fließen und die Geschmeidigkeit bringen ein höheres und subtileres Gefühl für das Spirituelle, Immer-Suchende, Immer-Anpassungsfähige, immer fähig, das fallen zu lassen, was nicht mehr länger gebraucht wird, das gehen zu lassen, was behindert. Es ist die Offenheit des Geistes in ihrer besten Form.

6. Das Gesetz des Aufgebens

Ideen und Gedankenformen sind überall im Universum zur Benutzung durch die Menschen vorhanden. Sie zirkulieren frei als Ressourcen, um für die Seelenbefreiung genutzt zu werden oder aufgegeben zu werden, damit andere sie gebrauchen können. Das Festklammern an Ideen als immerwährende Wahrheit, gleich wie gut sie in ihre Zeit passten, verzögern das Wachstum und den Fortschritt. Fähig sein, dann loszulassen, wenn die richtige Zeit dafür gekommen ist, das ist wahre Freiheit. Wenn du loslässt, dann nur, weil deine Seele dich zu etwas Besserem führt. Warum nicht zu etwas Besserem übergehen? Warum an einer bequemen und sicheren Idee festklammern, wenn eine andere noch viel besser und sicherer sein kann? Es ist die Umwälzung, die bei der Annahme einer neuen Idee entsteht, welche die Menschen vermeiden wollen, aber den Wechsel und die Umwälzung als Teil eines immer fortdauernden Lebenspektrums willkommen zu heißen und etwas loszulassen, was ausgedient hat, ist ein kosmisches Gesetz des Fortschritts.

7. Das Gesetz der Umwälzung

Wir haben erwähnt, dass der Übergang vom Alten zum Neuen immer eine Umwälzung im Leben mit sich bringt. Je mehr sich jemand an den Wandel gewöhnt und an dem Drang zur Veränderung festhält und es neuen Ideen erlaubt, in sein Leben zu dringen, das wegzustoßen, was nicht mehr gebraucht wird, desto mehr gewöhnt man sich an die Umwälzung während der Veränderung. Dies ist Teil der zyklischen Natur des

Universums. Dieses ermächtigende Gesetz ist zu respektieren und zu ertragen, nicht zu vermeiden oder darüber hinwegzusehen.

8. Das Gesetz der konstanten Erneuerung

Zyklen kommen und gehen, aber eines ist sicher, während wir das nicht mehr Nützliche abwerfen, tritt eine Erneuerung ein, es kommt der Frieden wieder und neue Energien werden ausgeschüttet, um ein Leben zu erneuern. Dies ist Teil des ewigen Zyklus, den viele rückschrittliche Gemüter heute benutzen, um die Erneuerung zu verhindern. Doch ist die Erneuerung die Vervollständigung des Zyklus und muss geschehen, bevor irgendetwas fortfahren kann. Der Versuch, das Ende des Zyklus zu stoppen, behindert den Fortschritt.

Das Gesetz der konstanten Erneuerung ist mit dem Gesetz der Fülle und der konstanten Versorgung verwandt; jedoch kommt diese Belieferung wie alle Dinge in Zyklen und wenn sie erschöpft ist, wird sie erneuert.

Du kannst nicht alles auf einmal haben, doch wirst du es erhalten, wenn es die rechte Zeit und der Ort es verlangen. Dies ist für gewöhnlich am Beginn eines Zyklus. Der Fluss der Fülle kommt nicht willkürlich oder auf einmal, sondern in sorgsam bemessenen zyklischen Schritten.

9. Gesetz der Synchronizität:

Während die Erde ihre Position wechselt, wird die Wahrnehmung der Tierkreiszeichen des Menschen mit verändert, welche eine große Rolle in der Astrologie gespielt haben, um das Timing der Geschehnisse zu

verstehen. Die Zeit wird so auf der irdischen Ebene und im Neuen Goldenen Zeitalter fortbestehen. Jedoch wird die Zeit von bestimmten Zielen, die im göttlichen Plan festgelegt sind, geleitet, welche wiederum mit der Wahrnehmung der Tierkreiszeichen synchron läuft.

Das Schmelzen der Eiskappen ist ein Zeichen für den Sprung in der Nord-Südpol-Achse der Erde. Dieser allmähliche Sprung wird eine Anpassung der menschlichen Wahrnehmung des planetaren Zusammenspiels und seiner Einflüsse auf die Erdaktivitäten erfordern.

Der göttliche Plan für die spirituellen Regionen ist mit dem planetaren Zusammenspiel synchronisiert und somit kann eine modifizierte Astrologie diese neue Synchronisation der Zeit widerspiegeln. Es gibt Blöcke von Zyklen, wann bestimmte Planziele erfüllt sein sollen und die Geschehnisse und Aktivitäten werden sich somit dementsprechend in einer synchronisierten Art miteinander verbinden. Zeit muss in der Dauer dieser Zyklen berechnet werden und nicht nach der Uhr der Menschheit.

Die Rolle der Menschheit liegt darin, das Zusammenspiel zu erkennen und ihre Handlungen unter vielen auszuwählen, welche diesem Block der Synchronizität entsprechen. Somit charakterisiert eine passivere Annäherung an das Leben ein Pralaya und erlaubt es, dass sich das Timing der Ereignisse in Zeiträumen des göttlichen Plans entfaltet.

Dem Plan zu erlauben, sich wie vorgesehen zu entfalten, ist gleich dem Gesetz der Synchronizität zu erlauben, sich zu entfalten. Eine neue Art von Astrologen ist nötig, um dieses Gesetz zu

entschlüsseln und um es für die Leute verständlich zu machen.

Die aktive und eigensinnige Aktivität, die zu einigen der willkürlich entschlossenen zeitlichen Tagesordnungen gehört, welche die jetzige Ära ausmachen, z. B.: Eroberung und aggressives Kriegstreiben, wird während eines Pralayas nicht stattfinden. Die Menschen müssen lernen, sich von eigensinnigen Aktivitäten loszulösen - um zurückzutreten und es dem Gesetz der Synchronizität zu erlauben, Fuß zu fassen und damit es sich manifestieren kann.

10. Das Gesetz des göttlichen Impulses

Göttlicher Impuls ist das Anerkennen, dass mit dem Plan die Kraft oder der Wille zur Ausführung kommt. Jedes Element oder jede Vorkehrung des göttlichen Planes besitzt die innewohnende Kraft, sich auf der irdischen Ebene zu manifestieren. Während das planetare Zusammenspiel beginnt, bestimmte Blöcke oder Zyklen der Entfaltung zu entschlüsseln, übernimmt eine Eigendynamik der Ausführung die Führung, welche in den Plan eingebaut ist.

Diese bringt bestimmte Aktivitäten in Gänge, welche die spirituelle Hierarchie auf der Erde erzeugen wird, welche wiederum die richtige Aktivität ihrer irdischen Gegenstücke erzeugen wird. Zusammen wird der Plan verwirklicht, jedoch liegt es an der Menschheit, sich der Eigendynamik der Ausführung anzuschließen.

Jedem Individuum ist die Freiheit gegeben zu wählen, ob es entweder diesen Impuls fördert oder ablehnt. Um mit dem ausführenden Impuls in Harmonie zu sein, muss man sich den unendlichen

Gelegenheiten des Dienstes öffnen, wohingegen das Verschließen die individuelle Seele gegen diesen stößt. Es anzuerkennen, dass es einen Impuls gibt und sich dem anzuschließen, bringt den Menschen mit dem Plan in Harmonie, wohingegen die Kräfte, die den Plan durchkreuzen, schließlich zügellos werden. Gegensätzliche Handlungen werden als ein Verbrechen gegen das kosmische Gesetz betrachtet.

Der Wiederaufbau in den spirituellen Regionen wird viel an diesem Impuls benötigen, andernfalls wird die Evolution behindert. In dieser Weise wird das passive Festhalten an den Kräften, wie es im Plan während des Pralayas vorgesehen ist, in einer aufbauenden Aktivität enden, welche keine „neue“ Aktivität ist, sondern mehr ein Berichtigendes oder eine Korrektur von dem, was passieren hätte sollen. Um im Geist des Plans zu sein, wird von der Menschheit verlangt, den Plan so wenig wie möglich zu stören und mit seinem Impuls in Einklang zu sein.

Während der Wiederaufbau die Anstrengungen widerspiegelt, die im göttlichen Plan benötigt werden, werden sie den göttlichen Impuls erzeugen, welcher benötigt wird, um sich selbst innerhalb der vorgegebenen Zeit zu manifestieren, wie es vom Timing des planetaren Zusammenspiels bestimmt ist.

Dieser Impuls wird in die neue Astrologie gespiegelt, die in den spirituellen Regionen weiter entwickelt werden soll. Es ist nicht der Wechsel im Universum, den der Mensch beobachtet, sondern die Änderung seiner Position und seiner Wahrnehmung. Der göttliche Impuls wird somit verstanden und in die neue Astrologie übernommen werden.

11. Das Gesetz des passiven Festhaltens

Diesem Gesetz unterliegen alle Aktivitäten während der Zeit eines Pralayas. Die heutige Ära fasst Passivität als ein negatives Merkmal auf. Das Ergebnis einer aggressiven Aktivität hat viel in Richtung von festen Strukturen, Forschung und innovativen Ideen aufgebaut. Jedoch muss viel von dem, was erschaffen wurde, nach den Kriterien des göttlichen Planes beurteilt werden. Aktive Schöpfung macht Platz für die passive Weisheit im Neuen Goldenen Zeitalter. Weisheit beurteilt die Schöpfung in Anbetracht ihrer Nützlichkeit und ihrer evolutionären Leistungen für die Menschheit.

Passives Festhalten am Plan erkennt eine richtige Struktur an, in welche die Schöpfung der Menschheit geleitet werden kann, um dem Ganzen zu nutzen. Die Weisheit, die weiterhin aus dem Plan fließt, muss anerkannt und genutzt werden, um das Erschaffene der heutigen Ära zu beurteilen und um schroffen Individualismus abzulösen. Den Plan anzugehen und ihn zu verstehen, verankert seine Prinzipien und Gesetze bis zu dem Punkt, an dem das Schlechte natürlich weggeschleudert wird und das Gute bewahrt wird.

Damit eine Person an diesem kosmischen Gesetz festhalten kann, muss der mentale Körper entwickelt sein. Ein kultivierter Intellekt ist Voraussetzung, um den tiefen Sinn der Weisheit zu verstehen. Somit stellt das passive Festhalten die aktive mentale Aktivität gegen die physische Aktivität. Diese mentalen Aktivitäten konzentrieren sich somit auf die Beurteilung der Vergangenheit, das anzunehmen, was für die

Schöpfung der heutigen Zeit nützlich und zuträglich ist und auf den Aufruf der Weisheit zu hören, um das auszuführen, was in der Vergangenheit versäumt wurde.

Passives Festhalten am göttlichen Plan ermöglicht somit die Beurteilung und bringt die Dinge an die Oberfläche, die zu den Prinzipien der Weisheit des göttlichen Planes passen. In diesem Prozess ist immer noch Aktivität, aber ist sie passiv, weil sie durch die Weisheit bestimmt und beherrscht wird.

12. Das Gesetz der umgekehrten Bewegung

In Verbindung mit dem, was wir über die Zeit des Pralayas gesagt haben, ist viel von dem, was im Gange ist, eine Rekapitulation und die Beurteilung von dem, was während der vorausgegangenen aktiven Periode erschaffen wurde, d. h. das Schlechte auszumustern und das Gute zu behalten. Bei der Umkehrung der Bewegung, bewegen wir uns eigentlich mit dem Guten und Positiven nach vorne. Die Eliminierung des Unnützen für die Menschheit macht Platz für die Ausbreitung und das Wachsen des Positiven. Im linearen Denken mag ein Rückgang einen Rückschritt bedeuten, was in einer gewissen Weise auch korrekt ist, jedoch bedeutet Umkehr im multi-dimensionalen Denken, Platz für das Gute zu machen, damit sich dieses entfalten kann. Denke darüber nach.

13. Gesetz der Zurückhaltung

Die Filterung dessen, was nicht für die Menschheit nützlich ist, muss mit größter Weisheit vor sich gehen. In manchen Fällen ist die Entscheidung klar, da

bestimmte Institutionen und menschliche Gesetze in offenkundigem Widerspruch zu ihren kosmischen Gegenstücken stehen. Aber in den meisten Fällen bringt die Wahl Gedankenformen mit sich, die nicht ganz aufgekeimt sind oder während ihres Abstiegs in die Materie in ihrer Bedeutung verändert wurden. Somit haben sie niemals ihr ganzes Potential entfalten können.

Zurückhaltung bedeutet in diesem Fall die Bewahrung des Guten in den Gedankenformen, die ihr volles Potential nicht voll realisiert haben, aber wenn ihnen im gegenwärtigen Zusammenhang freier Lauf gelassen würde, wäre dies zum Nachteil für die Menschheit geworden. Ein Beispiel ist die Freigebung der Atomenergie, deren volle Nutzung aus Angst vor Missbrauch zurückgehalten wurde. Die Menschen haben einige Gedankenformen zu ihren logischen Extremen gebracht und dadurch großes Leiden verursacht. Viele Kriege wurden gerechtfertigt, indem hohe Prinzipien zum Extrem gebracht wurden.

Das Ausscheiden des Alten und Schlechten muss innerhalb bestimmter Grenzen der Weisheit erfolgen; sonst werden wir revolutionäre, fanatische Hexenjagden und Sündenböcke gegen das Alte haben. Bestimmte Traditionen der Vergangenheit sind voll realisierte Gedankenformen, die alles überstehen, während aber andere einen fragwürdigen Ursprung haben und den Menschen nicht dienen. Es besteht vor allem eine große Grauzone der Gedankenformen in dem Reich der Hochtechnologie. Sie hat sicher gewisse Vorzüge, die sehr nützlich sind, kann aber auch

zum Schaden der Menschen verwendet werden. Das Gesetz der Zurückhaltung begrenzt übertriebene, fanatische Richtungen, die bestimmte Gedankenformen annehmen können.

14. Gesetz der Mäßigung

Mäßigung ist das Beenden, das Reduzieren oder das Vermindern von etwas Bestimmtem. Die Übertreibungen der Menschen in bestimmten Richtungen kann zum Teil auf den Kampf der dunklen Mächte zurückgeführt werden, die mit allen Mitteln versuchen, ihre Position zu bewahren. Viele Gedankenformen begannen mit hohen Idealen, um schließlich zum Punkt der Übertreibung gebracht zu werden. Die Technologie hat es dem Menschen ermöglicht, sich über sein Körper-Vehikel auszudehnen, jedoch wurde dies alles für die Ziele der dunklen Mächte missbraucht. Somit bleibt die Technologie im Grunde für die Menschheit von Nutzen. Die innovativen Gedankenformen zu eliminieren, ist nicht die Lösung. Die Weisheit zu nutzen, um die Übertreibung vorzubeugen und die Essenz der Gedankenformen zu bewahren, ist das, worauf das Pralaya abzielt. Es ist zum Großteil ein Teil des Gesetzesgenres, welche die Ausschweifungen der gegenwärtigen Ära zurückhalten und beherrschen und es ist somit mit dem Gesetz der Zurückhaltung verwandt. Bedeutsames konkretes Denken wurde in der Nachkriegszeit des 2. Weltkriegs zu seinen Grenzen hochgetrieben. Der sanfte Regen der Weisheit wird das Nützliche zügeln und einige Exzesse eliminieren.

15. Gesetz der Festigung

Die schöpferischen Tätigkeiten der vierten Sub-Runde dauerten bis zum Millennium an, so dass die heutige fünfte Wurzel-Rasse so viel geschaffen hat, dass die Geschichts- und Patentarchive aus allen Nähten platzen. Die dunklen Mächte haben viel Energie aufgebracht, um diese revolutionären Gedankenformen zu unterdrücken.

Diese Gedankenformen müssen neu überdacht, verdaut und in ihrer Gänze nicht vergessen werden – das Gute und das Nützliche muss herausgefiltert, bewertet, fest verankert und erprobt werden. Viel des zwanzigsten Jahrhunderts war flüchtig- eine endlose Suche nach etwas Neuem, jedoch wurde das, was da war, nicht ganz ausgekostet. Die Menschheit hat nicht die Fülle der verschiedenen Gedankenformen getestet, bevor sie zur nächsten weiter ging.

Die Pralaya-Periode, in die wir getreten sind, ist keine der wahllosen Zerstörung, sondern eine der Filterung – das Ungewollte und Schlechte wird ausgeschieden und das Gute und Reine wird erhalten. Es ist auch eine aktive Ruhe, um die Gedankenformen für das Neue Goldene Zeitalter zu überdenken.

Periode des Wiederaufbaus II Auf zu einer ätherischen Existenz

Nach dem Zug der Lichtarbeiter in Richtung der spirituellen Regionen werden sie die Gesellschaft nach den Richtlinien der neuen kosmischen Ordnung organisieren und wieder aufbauen. Diese Gebiete werden Leuchtfeuer der Hoffnung und der Ambitionen für die menschliche Gesellschaft sein. Diejenigen, welche den Weg der Bewährung schon in früheren Leben gegangen sind, werden sich zu ihnen hingezogen fühlen, während andere, die trotz der Katastrophen nicht an spirituellen Dingen interessiert sind, ihr Leben, so gut sie können, in peripheren erhöhten Gebieten wieder aufbauen.

Die spirituellen Regionen sind Gebiete einer hohen Schwingung, welche die spirituelle Hierarchie ausgewählt hat, um der menschlichen Zivilisation das Überleben während des Pralayas zu sichern. Sie sind groß genug, um die Mehrheit der Überlebenden aufzunehmen und durch ihr Licht werden sie einen konstanten Fluss der allgemeinen Bevölkerung anziehen, gemäß dem kosmischen Gesetz der Anziehung. Die spirituellen Regionen sind keine exklusiven Gebiete,

sondern Haltepunkte auf der evolutionären Leiter. Auf jedem Kontinent werden sie für die Überlebenden als neue Ambitionen dienen, als Platz, wo sie in Frieden, Harmonie, Bruderschaft und Fülle leben können.

Die Voraussetzungen für alle, die die spirituelle Region betreten wollen, sind gleich wie für den Weg der Initiation: Der Pfad der Bewährung, der Weg des Schülers und die vier Grade der Einweihung. Die Mehrheit der Überlebenden wird aus dem Instinkt des Selbsterhaltungstriebes in höhere Gebiete ziehen. Eine Minderheit wird auf dem Pfad der Bewährung sein, das heißt "auf der Seite der Kräfte der Evolution, am eigenen Charakter arbeitend..."⁴² und diese werden besser geeignet sein, in den spirituellen Regionen Zuflucht zu suchen.

Er nimmt sich selbst an der Hand, kultiviert die Qualitäten, die in seiner Veranlagung fehlen und trachtet mit Fleiß danach, seine Persönlichkeit unter Kontrolle zu bekommen. Er bildet seinen kausalen Körper bedächtiger und bewusst und strebt danach, ihn zu einem passenden Gefäß für das Christbewusstsein werden zu lassen.⁴³

Eigenschaften der spirituellen Regionen

Die spirituellen Regionen sind in ihrem Kern Dimensionstore zu der ätherischen Ebene, in der die spirituelle Hierarchie mit ihren irdischen Gegenstücken an Lichtarbeitern, Schülern und Prüflingen kommuniziert. Die Einwohner dieser Regionen werden

⁴² Bailey, Alice A., *Initiation Human and Solar*, p. 65

⁴³ *Ibid.*

eine Brücke zwischen der dichten physischen und der ätherischen Ebene der Erde schaffen und eine Übergangsgesellschaft gemäß der Inter-dimensionalen Kommunikation aufbauen.

Damit die Bewohner die Regionen voll ausnutzen können, müssen sie viele Fähigkeiten, die mit ihrem ätherischen Körper verbunden sind, wieder erlangen, wie Telepathie, Hellsichtigkeit und ätherische Visionen. Wenn die Jahre vergehen, werden die Bewohner dieser Regionen mehr und mehr auf den ätherischen Ebenen funktionieren und ihre ätherischen Körper als das physische Ausdrucksvehikel nutzen.

Die Lichtarbeiter, die ihre astralen Körper während der anfänglichen Tumulte des Pralayas gereinigt haben, werden die ersten sein, die ihre ätherischen Körper als ihr Formvehikel verwenden werden. Dies ist aus dem Grund, weil der ätherische Körper durch das gereinigte Astrale -und auch umgekehrt- reineren Zugang zum mentalen Körper hat. Die Menschheit wird mehr auf ihre Denkkraft vertrauen als auf ihre Emotionen. Der astrale Körper spielt weiterhin eine Rolle beim Formen des menschlichen Denkens in den höheren Formen der astralen Färbung, z.B.: höhere Bestrebungen und Ausdrucksformen der Kunst und Musik und dem Wunsch zu dienen, anstatt sich selbst zu belohnen. So kann man sagen, dass die Haupteigenschaft der Übergangsgesellschaft der allmähliche Übergang des Formausdruckes vom dichten physischen zum ätherischen ist. Je nach der spirituellen Wahrnehmungsschärfe der spirituellen Region kann diese Phase über Dekaden oder Jahrhunderte gehen.

Die Form der Übergangsgesellschaft, ihre Struktur und ihr *modus operandi*, werden gänzlich von den Einwohnern, die in Verbindung mit ihren Gegenstücken in der spirituellen Hierarchie leben, bestimmt. Der freie Wille wird die Oberhand haben, während der Menschheit die unglaubliche Gelegenheit geboten wird, ihre ganze Existenz auf Basis der vergangenen Erfahrungen neu zu erschaffen und neue innovative Gedankenformen einzuführen. Dies ist die großartige Perspektive, zu der nur Überlebende der heutigen Gesellschaft beitragen können; daher die kritische Rolle der Lichtarbeiter.

Die Übergangsgesellschaft ist ein großes Experiment und sein Ergebnis ist nicht garantiert. Der Mittlere Osten, einst ein großes spirituelles Dimensionstor, aus dem große Zivilisationen entstanden sind, degenerierte zu einer Region der großen Konflikte der heutigen Zeit. Wenn die Menschheit also nicht wachsam ist, ändert sie ständig die Gedankenformen, welche durch den planetaren Logos, die Meister der Weisheit und ihre Eingeweihten erschaffen wurden, sogar ohne das Zutun der dunklen Mächte und führen so die spirituellen Regionen ins Dunkel. Dies geschah schon viele Male zuvor.

Dieses Mal ist es jedoch geringfügig anders, da von so vielen inkarnierten Eingeweihten erwartet wird, dass sie mit der spirituellen Hierarchie in enger Kommunikation stehen.

Hintergrund der geologischen Veränderungen

Die Erschaffung der Übergangsgesellschaft wird über viele Jahrzehnte dauern, sogar wenn die geologischen

Veränderungen diese erschüttert und andere Teile der Erde reinigt. Während die Menschheit allmählich in das Neue Goldene Zeitalter aufsteigt, werden die Astralkörper der Erde und die der Menschen schrittweise aufgelöst und das irdische Leben wird in die ätherische Ebene übergehen. In der Zwischenzeit werden die spirituellen Regionen als Prototypen für die kommenden Jahrhunderte der Erde dienen, so dass die Art der Gesellschaft, welche die Menschheit in diesen Regionen erschafft, die Form und die Struktur des Neuen Goldenen Zeitalters beeinflusst.

Die Rolle des Goldes in den spirituellen Regionen

Von Gold wird erwartet, dass es eine wichtige Rolle in den spirituellen Regionen einnehmen wird, nicht nur als Zahlungsmittel, sondern wegen seines esoterischen Wertes des Reinigens, Ausbalancierens und Vitalisierens von Energien. Hier ist eine Aussage über Gold von Meister Sanctus Germanus, die er vor vielen Jahrzehnten machte:

Gold war eine gewöhnliche Ware... in allen goldenen Zeitaltern, wegen seiner natürlichen Ausstrahlung von reinigender, ausgleichender und vitalisierender Energie oder Kraft. Es wurde von den "Meistern der Schöpfung" in die Erde gesetzt – diese "Großen Wesen des Lebens und der Liebe", die Welten erschaffen und lenken, die Weltensysteme und die Ausbreitung des Lichtes in den Geschöpfen unter ihnen lenken.

Das äußere oder intellektuelle Wissen der Menschen erfasst nur einen kleinen – sehr kleinen - Teil dessen, wofür Gold wirklich auf diesem Planeten existiert. Es wächst in der Erde gleich einer Pflanze und durch es

wird ständig eine vitalisierende Balance und ein Energiestrom in den Boden, auf dem wir gehen, ausgestrahlt, sowie auch in die Atmosphäre, die wir einatmen.

Gold ist aus verschiedenen Gründen auf diesem Planeten, zwei von ihnen sind bedeutungslos und unwichtig, nämlich der Gebrauch als Zahlungsmittel und zur Verzierung. Die weitaus größere Bedeutung und sein Nutzen liegt, auf der Erde und darüber hinaus, in der Loslösung seiner innewohnenden Qualitäten und Energien, um die Atomstruktur der Welt zu reinigen, zu vitalisieren und auszugleichen.

Die heutige Wissenschaft hat nicht die geringste Ahnung über diese Aktivität. Jedoch erfüllt es denselben Zweck wie die Heizkörper eurer Wohnungen. Gold ist eines der wichtigsten Mittel, mit dem die Energien der Sonne ins Innere unserer Erde geleitet werden, um die Balance der Aktivitäten zu erhalten. Als ein Leiter dieser Energie funktioniert es als ein Wandler, um die Sonnenkraft in die physische Substanz unserer Welt zu bringen, genauso wie auf das sich entwickelnde Leben auf der Erde. Die innewohnende Kraft des Goldes ist wirklich wie ein Heizstrahler, elektronische Kraft von der Sonne, auf einer niedrigeren Oktave wirkend. Gold wird manchmal auch als verdichteter Sonnenstrahl bezeichnet.

Da die Energie im Gold extrem hoch schwingt, kann es durch Aufnahme nur auf die feineren und subtileren Lebensäußerungen einwirken. In allen "Goldenen Zeitaltern" wurde dieses Metall in großem Stil von der Masse genutzt und, wann immer dieser Fall eintritt, erreicht die spirituelle Entwicklung der Menschen

einen sehr hohen Stand. In diesen Zeitaltern wird das Gold *niemals* gehortet, sondern wurde von der Masse weit verbreitet, die sich selbst durch die Absorption der reinigenden Energien des Goldes zu größerer Perfektion aufschwang. Das ist der richtige Gebrauch des Goldes und wenn dieses Gesetz bewusst verstanden wird, ist jedes Individuum in der Lage, sich die gewünschte Menge durch die Anwendung dieses Gesetzes zu sich zu ziehen.

Gold ist in allen Gebirgsregionen abgelagert, so kommt es, dass man in diesen Gebieten Gesundheit und Energie finden kann, die man sonst nirgends auf der Erdoberfläche findet. Noch niemand hat davon gehört, das Gold einen negativen Effekt auf jemanden gehabt hätte, der reines Gold ständig handhabt. In seinem reinen Status ist es weich und nutzt sich schnell ab, doch ist seine beste Eigenschaft die Vollbringung der Zwecke, von denen ich gerade gesprochen habe.

Die fortgeschritteneren Menschen produzierten Gold durch *Materialisation* direkt vom Universum. Die Kuppeln vieler Gebäude wurden mit Platten aus Gold bedeckt, der Innenraum wurde mit einem merkwürdigen, jedoch unglaublichen Muster mit wundervollen Juwelen verziert. Diese Edelsteine wurden ebenso von der Einen unendlichen Substanz manifestiert."⁴⁴

Es wird angenommen, dass jede spirituelle Region mit einer Fülle von Gold ausgestattet wird, eben aus den genannten Gründen.

⁴⁴ King, Godfre Ray, Unveiled Mysteries, Saint Germain Foundation Inc. pp.44-46

Freie Energie in den spirituellen Regionen

In Verbindung mit der esoterischen Wichtigkeit des Goldes wird in den spirituellen Regionen eine Energieform genutzt werden, welche freie Energie elektro-magnetisch aus den natürlichen uns umgebenden Energieschwingungen heraus erzeugt. Das Anzapfen dieser freien Energiequelle ist schon seit Äonen bekannt, doch haben die dunklen Mächte dieses Wissen unterdrückt, um ihr Regime der fossilen Treibstoffe aufzubauen, mit denen ihre Geldbringenden Unternehmen verbunden sind.

Verfechter der freien Energie werden ihre Technologie zu den spirituellen Regionen bringen, wo sie dann für das Wohl der Gesellschaft freigegeben wird. Noch einmal, die Hüter dieser Technologie sind Lichtarbeiter.

Die positiven und beruhigenden Schwingungen des Goldes, in Verbindung mit der unbegrenzten Quelle der freien Energie in den spirituellen Regionen, versprechen, der Menschheit eine große Last von den Schultern zu nehmen, damit diese sich mehr auf den spirituellen Pfad konzentrieren können, anstatt jeden Tag um ihr Überleben zu kämpfen.

Lichtarbeiter in den spirituellen Regionen

Die spirituelle Hierarchie hat immer schon gewusst, dass die Evolution eines Individuums die Entwicklung der Menschheit überholen kann. Dies ist so, weil der planetare Logos den Weg der Einweihung schon vor Millionen von Jahren aufgestellt hat. Die Reihen der irdischen spirituellen Hierarchie sind heute mit gewöhnlichen Menschen gefüllt, die diesen Weg gewählt

haben und durch die Härte der unzähligen Inkarnationen gegangen sind, um sich zu qualifizieren.

Sobald die dunklen Mächte von der Erde vertrieben sind, werden die Türen des Bewährungspfades weit offen stehen und allen Überlebenden die gleiche Chance geben, sich auf den Weg des Aufstiegs zu begeben. Allerdings schätzen wir, dass die meisten der Überlebenden diesen Weg schon in früheren Leben begonnen haben und während dieser Inkarnation "Zaungäste" waren.

Lichtarbeiter aller Grade und ihre Schüler, die ihren Weg in Richtung der spirituellen Regionen machen, werden höheren Schwingungen begegnen, die viele verborgene Fähigkeiten hervorbringen werden und ihre Arbeit als Weiße Magier steigern wird. Diese ätherischen Qualitäten werden die Übergangsgesellschaft formen, die die Lichtarbeiter erschaffen werden.

Verminderung des Einflusses der astralen Ebene

Die höheren Schwingungen der Dimensionstore werden notwendigerweise die ätherischen Körper stimulieren und somit Fähigkeiten wieder öffnen, welche die Menschheit schon lange vergessen hat. Damit der ätherische Körper seine wahre Rolle als Lenker des dichten physischen Körpers spielen kann, müssen die Blockaden des astralen Körpers weggewaschen werden. Dies ist einer der Hauptgründe für den heute währenden Filterungsprozess, welcher Armageddon genannt wird.

Zur gegebenen Zeit wird der Wiederaufbau in den spirituellen Regionen beginnen und der astrale Körper und die astrale Ebene werden durch eine

große Reinigung von den böartigen Einflüssen der dunklen Mächte gereinigt sein. Die Schwere der Atmosphäre, die wir heute spüren, wird sich verringern, da das Größte der astralen Materie gereinigt oder aufgelöst wurde. Die Menschen können nun klarer kommunizieren und nun werden auch die höheren Ideen und Gedankenformen mit weniger astraler Färbung vom kausalen Körper zum mentalen Körper und schließlich zum ätherischen Körper übertragen werden. Jedoch wird in den kommenden Jahrzehnten der astrale Körper, obwohl in seinem Einfluss gedämpft, weiterhin die Gedankenformen mit astraler Farbe färben und mit sentimentalen Gefühlen einer nostalgischen Natur versorgen, bis die Menschen die Erinnerungen an die Ära vor dem Pralaya aufgeben und bewusst wählen, mit den Gedanken aus der mentalen Ebene zu arbeiten. Dies ist ein Lernprozess, der in den spirituellen Regionen stattfinden wird.

Die reineren Gedanken der mentalen Ebene sind aus einer feinen ätherischen Materie, welche das Astrale niemals imitieren kann. Der ätherische Körper ist ziemlich aufnahmefähig für diese, da sie eine Genugtuung und eine Ganzheit bringen, welche die astralen Gedanken niemals haben geben können. Die Gefahr besteht, dass wenn die astrale Ebene einmal vom negativen gereinigt wurde, diese guten, romantischen und sentimentalen Gedanken, die übrig bleiben, die Menschen in ein Plateau der Bequemlichkeit fallen lassen und die höheren Gedankenformen aus der mentalen Ebene verdunkeln. Auf diese Weise bleibt die astrale Ebene eine unbewusste wie bewusste Realität

in den Köpfen der Menschheit für Jahrzehnte, vielleicht sogar für Jahrhunderte.

Sie wird dem heutigen in keinster Weise ähneln – ein dicker, schmutziger, schwerer Schleier – sondern es wird ein gutartiger Schleier über dem Ätherischen sein. Diejenigen in den spirituellen Regionen werden allmählich einen scharfen Sinn für die Unterscheidung zwischen den mentalen und astralen Gedankenformen gewinnen, doch wird diese Fähigkeit natürlich von der Empfänglichkeit der Menschen für die neue Lehre der spirituellen Hierarchie abhängen. Es wird erwartet, dass es keine Abkürzungen bei der Reinigung der astralen Ebene und des Körpers geben wird. Dieser Prozess wird über Jahrzehnte andauern, womöglich sogar über Jahrhunderte hinweg, bis diese schließlich nicht mehr existiert. Die Eliminierung der astralen Ebene wird ein wichtiger Punkt des Neuen Goldenen Zeitalters sein.

Wachsende Bedeutung des ätherischen Körpers

Viele frühe Okkultisten sahen den ätherischen Körper als „das ätherische Doppel“ oder die lichtere physische Form, welche die Energiefelder um den physischen Körper und Objekte erzeugt, welche für das Anziehen der Sonnenergie in den physischen Körper verantwortlich sind. Die Chinesen nannten es *Qi*, die Hindus *prana*, die moderne Wissenschaft *Bioplasma*. Heute erkennt die Wissenschaft seine Existenz an, so wie es diejenigen mit ätherischen Visionen oder Hellsichtigkeit tun. Das ätherische Doppel wurde mehr als ein Anhängsel des physischen angesehen, als ein Körper mit eigener Intelligenz wie der astrale oder

mentale Körper. Jedoch haben die Lehren des Meisters Djwal Khul durch Alice A. Bailey diese Auffassung widerlegt und stellten fest, dass *der ätherische Körper in Wahrheit das Formvehikel ist und der physische Körper ist nur sein Roboter*. In anderen Worten übernimmt der ätherische Körper die Kontrolle und durchzieht, besitzt und ist die Grundlage des ganzen physischen Organismus. Er dehnt sich auch über die physische Form aus und umgibt ihn wie eine Aura.⁴⁵ Menschen mit hellen Fähigkeiten können den ätherischen Körper so klar wie andere den physischen wahrnehmen. Andere mit entwickelten hellfühlenden Fähigkeiten können ihn sogar mit ihren Händen fühlen.

Wenn wir die Erschaffung der Übergangsgesellschaft beginnen, wird der ätherische Körper sich als primäre Form des Ausdrucks zeigen und die Fähigkeiten, die mit diesen Körper in Verbindung stehen, werden eine Rolle in der Formung der ganz anderen Gesellschaft spielen, die auf dem Guten der Vergangenheit und dem Verständnis der erhöhten Fähigkeiten der Menschheit basiert.

Fünf ätherische Fähigkeiten in den spirituellen Regionen

Fortgeschrittene Lichtarbeiter, die sich in den spirituellen Regionen niedergelassen haben, werden ihre ätherischen Fähigkeiten schon zu einem hohen Grad, als Teil ihres Wiedererwachens, entwickelt haben. In den höheren Schwingungen der spirituellen Regionen werden sie erkennen,

⁴⁵ Der eigene Entwicklungsstand bestimmt, wie weit der ätherische Körper vom physischen Körper weggestrahlt wird.

dass diese Fähigkeiten aufblühen werden. Andere auf dem Weg der Einweihung, die zu den spirituellen Regionen ziehen, werden entdecken, dass ihre geistige Entwicklung mit einer größeren Geschwindigkeit voran geht.

Die fünf ätherischen Fähigkeiten – ätherische Vision, telepathische Kommunikation, ständiges Bewusstsein, multi-dimensionales Denken und Manifestation – sind bald weiter verbreitet, als man es sich vorstellen kann. Man muss nur über die Anzahl der übersinnlich Begabten, Medien, Intuitiven, Sensitiven und derjenigen, die auf einen starken „sechsten Sinn“ hören, nachdenken. Das sind die Lichtarbeiter. Man muss auch bemerken, dass diese Fähigkeiten in der kommenden neuen Rassen stark entwickelt sein werden. Dies wird die sechste Wurzelrasse sein.

Ätherische Vision

Die ätherische Vision wird als die Fähigkeit definiert, mit den physischen Augen das Leben auf der ätherischen Ebene zu sehen. Die dichte materielle Ebene, auf der das Meiste unserer Wahrnehmung durch die fünf Sinne basiert, ist nichts weiter als eine Illusion. Die Realität, oder die wahre Manifestation der Materie, existiert auf der ätherischen Ebene oder dem ätherischen Doppel der Erde. Der Meister Djwal Khul stellt folgendes fest:

Ätherische Vision, oder die Fähigkeit die Energiesubstanz zu sehen, ist die wahre Sehkraft für den Menschen, da das Ätherische die wahre Form ist. Doch bis die Rasse weiter entwickelt ist, bemerkt und spricht das Auge nur auf die schwere Schwingung an.

Allmählich wird es sich selbst von den niederen und groben Reaktionen loslösen und ein Organ der wahren Sehkraft werden.⁴⁶

Viele Menschen besitzen heute die Fähigkeit, ätherisch zu sehen. Es gibt eine wachsende Anzahl von übersinnlich Begabten und Medien, sowie an Menschen, die verschiedene Formen der Energieheilung ausüben, welche *prana* oder das Energiefeld, welches den ätherischen Körper ausmacht, spüren oder fühlen können. Einige können die komplexen Energiematrizen und die dynamische Wechselwirkung dieser Energiematrizen, die Objekte wie Bäume oder Pflanzen umgeben, sehen. Die ätherische Sehkraft ist somit die höchste Form der physischen Augensicht und wird den Menschen in der Übergangsgesellschaft eine völlig neue Dimension eröffnen.

Während die astrale Ebene allmählich verschwindet, wird die ätherische Realität, welche durch die Illusion der physischen Ebene verhüllt wurde, mehr ans Licht kommen und durch den Sinn der ätherischen Sicht werden die Menschen des Neuen Goldenen Zeitalters Dinge und Objekte als Energiegestalten wahrnehmen, anstatt sie als feste Objekte zu sehen, wie wir es heute tun. Ein Haus zum Beispiel wird als ein Komplex von Energien gesehen werden, welches in jegliche Form gebracht werden kann, welche sich der Geist nur vorstellen kann. Die Menschen werden sich an die ätherische Materie gewöhnen und mit ihr arbeiten, sowie sie es gelernt haben, mit Steinen und Mörtel zu arbeiten.

⁴⁶ Bailey, Alice A., Treatise on Cosmic Fire, New York: Lucis Publishing, p. 1096.

Telepathische Kommunikation

Diejenigen, die ätherisch sehen können, werden von ganz alleine die Fähigkeit entwickeln, Informationen über die ätherischen Nebenstraßen zu senden und zu erhalten, welche als die Übertragungsstraßen der telepathischen Kommunikation dienen. Sogar heute ist diese Fähigkeit schon weit verbreitet, da immer mehr und mehr die Kraft der Gedanken erkennen, um mit anderen zu kommunizieren. Viele Menschen, die eng beisammen leben, kommunizieren telepathisch. Viele Leute bemerken, dass sie nur an einen Freund denken müssen, damit sich dieser bei ihnen aus dem Bauch heraus meldet. Andere, die auf Ahnungen oder Intuitionen reagieren, erhalten telepathische Nachrichten von ihren Führern oder picken allgemeine Informationen vom gemeinen Bewusstsein auf. Die Saat der Telepathie wird voll aufblühen und präziser werden, während sich das Leben in den spirituellen Regionen weiter entwickelt.

Telepathie kann als Gedankentransfer definiert werden, der zwischen zwei Menschen oder zwischen einer Person und einer anderen intelligenten feinstofflichen Person in einer anderen Dimension stattfindet. Ein Gedanke wird zu einem Empfänger gesendet, welcher die Atome formt, die nötig sind, um den Gedanken in eine Sprache zu verwandeln, die das Bewusste verstehen kann. Telepathie ist eine natürliche Möglichkeit der Kommunikation auf der ätherischen Ebene und wird auf der irdischen Ebene immer mehr auftreten, je mehr wir uns dem Jahr 2012 nähern.

Während der Anfangsphase des Lebens in den spirituellen Regionen wird die Kommunikation von den Überresten der drahtlosen Kommunikation oder sogar des Kurzwellensystems abhängen. Diese Systeme werden nach und nach dem perfekteren Gebrauch der Telepathie weichen. Dieser Übergang ist wie der vom Faxgerät zur E-Mail, als diese ihre Zuverlässigkeit gezeigt hat und getestet wurde. Es wird in naher Zukunft eine Zeit kommen, in der die Genauigkeit der Telepathie so groß sein wird, dass sich die Menschen ein Datum und einen Ort ausmachen können, an dem sie sich treffen. Beide werden da sein, nicht aus Zufall, sondern durch eine telepathische Vereinbarung. Später wird die Telepathie ein großer Bestandteil der Übertragung von Gedankenformen zwischen der ätherischen und physischen Ebene sein. Es wird auch während der Veränderung der Erdoberfläche als eine Verbindung zwischen den verstreuten spirituellen Regionen dienen.

Ständiges Bewusstsein

Ständiges Bewusstsein wird als konstante und sequenzielle Erinnerung der inneren und äußeren Welten definiert. Es ist die Fähigkeit, sich über alle Geschehen in allen Sphären und Bereichen des menschlichen Seins 24 Stunden pro Tag voll bewusst zu sein.⁴⁷ Wenn sich diese Fähigkeit entwickelt, wird das Gehirn imstande sein, die Reaktionen des ätherischen, astralen und mentalen Körpers gleichzeitig zu registrieren. Wenn alle diese inneren Körper in

⁴⁷ Ibid., p. 423

dieses multitasking eingegliedert sind, wird das Gehirn eines Tages fähig sein, alle diese Aktivitäten zu registrieren.

Die Entwicklung dieser Fähigkeit wird davon abhängen, wie stark die astrale Ebene gereinigt ist. Was die heutige Manifestation blockiert, ist der dunkle Zustand der niederen Sub-Ebenen der astralen Ebene.

Multi-Dimensionales Denken

Ständiges Bewusstsein führt zu Multi-Dimensionalen Denken. Die höheren Schwingungen werden schließlich den Begriff Zeit herausfordern. Was hat die Zeit für die Menschheit getan, als jeden Gedanken in einem linearen Muster zu halten? Mit dem Begriff der Zeit, die sich in Blöcke von zyklischen Offenbarungen verändert - was nach dem Gesetz der Synchronizität geschieht - macht das lineare Denken Platz für das Multi-Dimensionale Denken. Aufgaben vollständig zu beenden, welche die Seele entwickelt, ist was notwendig ist. Die Menschen in den spirituellen Regionen werden allmählich lineares Denken aufgeben und in eine Multi-Dimensionale Methode übergehen, die mit Worten schwer zu erklären ist.

Um es besser zu erklären, stell dir einen großen Bienenstock vor. Alles ist am richtigen Platz, alle arbeiten fleißig an dem, was getan werden muss, anstatt an Ideen die wie an einer Perlenschnur aufgereiht sind, zu hängen und darauf warten, logisch ausgeführt zu werden, wenn die Zeit da ist. Alle Gedankenformen im Bienenstock werden gleichzeitig ausgeführt und bewusst VERSTANDEN. Somit entsteht ein Multi-Dimensionales Leben. Oder denke an einen

Baum mit all seinen Ästen mit tausenden von Blättern, die sich alle selbst ausdrücken – Blatt um Blatt – alle zur selben Zeit. Jedes Blatt ist Teil des Baumes, doch ist der vielfältig Ausdruck des Baumes zur gleichen Zeit “die Vollheit des Lebens in sich”. Die Menschheit strebt schon seit Jahrtausenden nach dem Multi- Dimensionalen Denken. Der leistungsstarke Computer ist der Vorläufer dieses Phänomens.

Worte können diese Art des Denkens nicht ausdrücken, doch sollte unsere Erläuterung dir ein Bild davon geben, um es zu verstehen.

Fähigkeit der Manifestation

Wenn das menschliche Königreich seine ätherischen Fähigkeiten wieder erlangt, wird es wieder mit dem Königreich der Elementaren und dem Königreich der Engel zusammenarbeiten, so wie es schon in Lemuria und Atlantis geschah. Wenn der Schleier des astralen Wirrwarrs sich von der astralen Ebene löst, werden Engelswesen, Feen, Devas und Menehunes wieder sichtbar werden und wir werden unser Leben bewusst mit diesen beiden Königreichen teilen. Sie waren immer da, still arbeitend ohne Lohn für ihre gute Arbeit, während der konkret denkende Mensch immer blinder für sie wurde. Es muss nicht gesagt werden, dass wenn die drei Königreiche – das der Menschen, der Engel und der Elementaren – zusammen arbeiten, die Breite, die Tiefe und die Intelligenz der spirituellen Regionen stark zunehmen wird und die Übergangsgesellschaft eine Revolution durchleben wird, welche sie zu der Schwelle des Neuen Goldenen Zeitalters bringen wird.

Manifestation und die Rolle der Elementaren

Manifestation ist das Denken an etwas Bestimmtes und die materielle Herstellung dessen. In der dichten physischen Welt müssen wir unsere Werkzeuge hervorholen, um Steine und Mörtel zu bearbeiten, um ein Haus zu bauen. In der ätherischen Welt benutzen wir unsere Gedanken, um Elementare aufzufordern, um für uns etwas zu erschaffen, das zu unserem Plan passt. Henry Steel Olcott, der Mitgründer der Theosophischen Gesellschaft, schrieb in *Old Diary Leaves*, wie er eines Nachts, als er mit Helena Blavatsky an *Isis Unveiled (Isis Entschleiert)* arbeitete, er es nett finden würde, frische Trauben zu essen. Es war Winter und es hatte gerade geschneit. Alle Geschäfte in New York hatten zu dieser Zeit schon geschlossen. Madame Blavatsky, mit einem kleinen Schmunzeln auf ihren Lippen, sagte ihm, er solle hinter sich auf das Bücherregal schauen, wo von einem der Regale “zwei große Bündel von reifen schwarzen Hamburg-Weintrauben” hingen, welche sie die Elementaren gebeten hatte, diese für sie zu erzeugen!⁴⁸

Die spirituellen Regionen müssen notwendigerweise in ihrer Grundversorgung autark sein. Wir nehmen an, dass die Adepten in den spirituellen Regionen mit dem elementaren Königreich zusammen arbeiten werden, um die benötigten Dinge des aufkeimenden Lebens in den spirituellen Regionen selbst zu erzeugen. Wenn der Schleier des *maya* sich von der Menschheit löst und wir unsere ätherischen Fähigkeiten der

⁴⁸ Olcott, Henry Steel, *Old Diary Leaves*, Vol. 1, The Theosophical Publishing House, Adyar, Madras, India: 1900, pp. 16-17.

Wahrnehmung wieder erlangen, werden wir wieder fähig sein, mit dem elementaren Königreich zusammen zu arbeiten und es bitten können, unsere Ideen zu verwirklichen. Auf diese Art und Weise werden die Vorgehensweisen der Wirtschaft und des Geldes, wie wir sie heute kennen, zu einem Ende kommen. Die Versorgung wird dann immer mit der Nachfrage übereinstimmen.

Das elementare Königreich erstreckt sich von der kleinsten Intelligenz bis hin zu den Formgebern auf kosmischer Ebene. Kleine Intelligenzen erschaffen kleine Dinge, wie die Blüten von Blumen, einen Grashalm, einen Tautropfen oder eine Schneeflocke. Fortgeschrittenere Erbauer können Tempel formen. Gruppen von diesen kleinen Intelligenzen erschaffen menschliche Körper. Andere, so wie die Natur-Devas, erschaffen Berge und Städte, bis sie schließlich zu stillen Wächtern von Planeten, eines Sonnensystems oder einer Galaxie aufsteigen.

Wie werden die Elementaren mit den Menschen wieder in Verbindung stehen, so wie sie es getan haben, bevor die Erde vom *Maya* heimgesucht wurde? Das menschliche Sein hat einen Gedankenkörper, welcher eines Tages durch die magnetische Kraft des ICH BIN erschaffende Elementare um eine Idee zieht. Elementare sind in erster Linie mentale Wesen. Weil die Menschheit die Fähigkeit hat, auf der mentalen Ebene zu arbeiten, werden sich diese beiden auf der mentalen Ebene treffen, um zu erschaffen.

Hinzu kommt, dass der Mensch die Fähigkeit des Fühlens und der Emotionen besitzt, welche das Element des Herzens zu dieser Mixtur hinzugibt, bevor

es Form annimmt. Dies ist der Punkt, an dem die Zusammenarbeit der Menschen mit dem Reich der Engel neu zusammentrifft. Die Engel verströmen Licht und Sinn über die Form. Durch das Hinzugeben und Vermischen des menschlichen Elements des Herzens mit dem Engellicht der Schönheit, Ausgeglichenheit und Farbe, wird die Menschheit in der Lage sein, mit diesem zusätzlichen Touch, welcher der Manifestation Leben und Schönheit gibt, das zu erschaffen, was sie benötigt. Die Menschheit wird lernen, ihre erweiterten ätherischen Fähigkeiten zu gebrauchen, um mit dem Königreich der Elementaren und der Engel zusammen zu agieren, um Energie durch Gedanken zu kontrollieren und ein konstruktives Muster aufrecht zu erhalten, bis es sich manifestiert hat. Wir werden dann die Perfektion im Tempel der Natur genießen – ein Apfel, eine Birne, ein Pfirsich, eine Weintraube, wenn wir es uns nur ausdenken. Der Bereich der Schöpfung wird somit unendlich, da jedes Individuum erschafft, was es braucht.

Die kommende Rasse: Natürliche ätherische Fähigkeiten

Die fünf ätherischen Fähigkeiten sind in der Neuen Rasse, der sechsten Wurzel Rasse, eingebettet. Viele der alten Lichtarbeiter inkarnierten in Körper der siebten oder der letzten Sub-Rasse der fünften Wurzel Rasse. Diese müssen ihre Fähigkeiten durch die Erhöhung ihrer Schwingung wieder erlangen. Jedoch werden die jüngeren Lichtarbeiter, welche sich in die Körper der sechsten Wurzel Rasse inkarniert haben, weniger Schwierigkeiten haben, diese Fähigkeiten in sich zu erwecken.

Inkarnationen der neuen Rasse in der Nachkriegszeit des 2. Weltkriegs

Die Nachkriegsgeneration der Lichtarbeiter, welche durch ihre Fähigkeiten und intellektuelle Entwicklung zum Ganzen beigetragen haben, werden die alten Lichtarbeiter überholen. Viele dieser Lichtarbeiter wählten Körper der letzten Sub-Rasse der fünften Wurzel-Rasse. Diese Vehikel verkörpern den Übergang der fünften zur sechsten Wurzelrasse mit ihrer Fähigkeit des konkreten Denkens, können aber mit der Zeit ätherische Fähigkeiten entwickeln. Es ist gewöhnlich während ihres Erwachens und der Rückgewinnung ihrer früheren Stufe, an der ihre ätherischen Fähigkeiten auftreten.

Diese Inkarnationen der fünften Wurzel-Rasse repräsentieren die geprüften und wahren Lichtarbeiter, die am ursprünglichen Plan für dieses Pralaya Jahrhunderte zuvor mitgewirkt haben und welche sich immer und immer wieder über acht bis zehn Generationen inkarniert haben, um frühe Vorbereitungen für diesen Plan zu vollbringen. Ihre jüngsten Inkarnationen waren die der Theosophischen Gesellschaft, buddhistische Mönche, Yogis, Sufis und/oder Reformer von anderen traditionellen Religionen. In dieser Inkarnation haben sie den Mantel des Technokraten umgelegt, um bestimmte Bereiche von Fachwissen der heutigen Zivilisation zu lernen, um diese in die Zeit nach den Katastrophen hinüber zu bringen und diese dadurch zu fördern.

Die erste Reihe dieser Führer neigt dazu, Metaphysiker sowie Experten in ihrem Bereich zu sein. Viele von ihnen werden von den alten okkulten

Lehren angezogen und sie können sich auch eines Tages einer der traditionellen Religionen anschließen. Mit ihrem Wissen über die Welt und ihrer Erfahrung in der traditionellen religiösen Praxis stellen sie die "Datenbank der Zivilisation" dar und werden so eine unschätzbare wichtige Rolle in den spirituellen Regionen spielen, wenn es um die Überprüfung und die Ausfilterung dessen, was der Menschheit nicht gedient hat von dem, was immer noch Potenzial hat, geht.

Neue Rassen-Inkarnationen nach 1960

Die Welle der neuen Rassen-Inkarnationen nach 1960 besteht 1) aus Seelen die sich auf dem Weg der Einweihung befinden oder aus 2) Seelen von anderen fortgeschritteneren Evolutionen. Alle von diesen ankommenden Inkarnationen der sechsten Wurzel-Rasse besitzen von Geburt an die Fähigkeit des Hellsehens, des Hellhörens und des Hellfühlens. Noch dazu kommt, dass die Seelen von den fortgeschritteneren Evolutionen Technologien zur Welt bringen, welche jetzt noch nicht bekannt sind, welche jedoch entwickelt werden, wenn diese sich entscheiden, sich in die spirituellen Regionen zu begeben. Dieses Wissen sollte die Übergangsgesellschaft davor bewahren, schwächende Problemen dieser Zeit, wie Armut, Hunger und Krankheiten, mit hinüber zu nehmen.

Das Inkarnieren mit diesen Fähigkeiten garantiert aber nicht, dass sich die neueren Lichtarbeiter auf dem Weg der Einweihung befinden. Angeborene Hellsichtigkeit macht noch keinen Lichtarbeiter aus, deswegen müssen sie wie die älteren Lichtarbeiter wieder durch dieselbe Probezeit und Aufnahme-prozedur

gehen. Hier gibt es keine Abkürzung. Die Meister der Weisheit müssen ihr Engagement für die Mission und ihren Dienst an der Menschheit feststellen, bevor sie sie für eine verantwortungsvolle Position verwenden können. Sie müssen geschult werden und es muss ihnen die Möglichkeit gegeben werden, sich für den Dienst zum Wohle der Menschen zu entscheiden. Nicht alle der Nach-1960er Gruppe werden sich für diesen Weg entscheiden, da sie, wie die gesamte Menschheit, den Wahlmöglichkeiten der Dualität ausgeliefert und unterzogen sind. Diejenigen, welche bewusst der spirituellen Hierarchie dienen, werden die Gruppen in den spirituellen Regionen immens erhöhen.

Diese Inkarnationen sind im Allgemeinen als Indigo- oder Kristallkinder bekannt. In den 1960er oder 1970er Jahren inkarniert, waren sie Ziel der dunklen Mächte und haben am meisten gelitten. Einige wählten Eltern, welche sie erzogen und für den Dienst vorbereiteten. Andere wiederum führten weniger glückliche Leben. Viele kämpften mit dem Erziehungssystem, welches sie als Außenseiter ansah und durch Medikamente ihr Verhalten an die Norm anpasste. Einige wählten den Weg des Drogenmissbrauchs und viele Andere suchten im Selbstmord Zuflucht, wegen ihrer Unfähigkeit, dazu zu gehören. Zu viele wurden ziellos umherwandernd gelassen, auf der Suche nach dem Sinn.

Trotz dieser Not werden die vielen, welche diese Herausforderungen überwunden haben, die zweite Reihe der Lichtarbeiter stellen, welche bei der Erschaffung der Übergangsgesellschaft behilflich sein

werden. Sie werden die Eltern der sechsten Wurzelrasse-Kinder sein.

Es wird ihre und die Pflicht der Eltern sein, diese Kinder der neuen Rasse zu lehren, wie sie ihre Fähigkeiten für das Wohl der Menschheit und im Dienst für die spirituelle Hierarchie einsetzen können. Wenn dies nicht der Fall ist, werden diese Talente und Fähigkeiten die kosmischen Gesetze der Zurückhaltung und Mäßigung verletzen. Die Loslösung dieser Talente ohne spirituelle Beherrschung kann den Marsch zum Neuen Goldenen Zeitalter sabotieren.

Zusammenfügen der drei Königreiche der Evolution

Als das Denken der fünften Wurzel Rasse immer konkreter und intellektueller wurde, drückte es die Fähigkeit der Menschen, mit den Königreichen der Elementaren und der Engel zu kommunizieren, beiseite. Dies beraubte uns der Fülle und des Glanzes des Lebens mit diesen Königreichen. Das Ziel von Meister Sanctus Germanus ist es, im Neuen Goldenen Zeitalter eine Bruderschaft der Elementaren, der Engel und der Menschen zu gründen. In den spirituellen Regionen werden die drei Königreiche – das der Engel, der Menschen und der Elementaren – gemeinsam beten, gemeinsam dienen und gemeinsam den Weg gehen.

Diese Königreiche stellen drei parallele Wege auf der Evolution unter der Autorität des planetaren Logos, Sanat Kumara, dar. Das Königreich der Engel ist weiter entwickelt als das der Menschen, während das Königreich der Menschen mehr Breite hat als das der elementaren Intelligenzen. Elementaren sind Intelligenzen, die an spezifischen Aufgaben orientiert

sind, welche Gedanken in Form bringen. Wie wir oben gesehen haben, beinhalten diese die Devas, Nano-Intelligenzen, Elfen, Menehunes und andere Bewusste, welche uns helfen werden, die Übergangsgesellschaft aufzubauen.

Das Königreich der Engel hat auch weiterhin der Menschheit als ein praktisch Unbekanntes gedient, von dem konkreten Denken nicht geehrt und dazu verbannt, nur in der kurzen Weihnachtszeit beachtet zu werden. In den spirituellen Regionen werden Engel, Seraphime und Cherubime mit den Menschen gehen. Sie existieren nur, um die Natur Gottes auszustrahlen, die Vorzüge Gottes. „Sie arbeiten nicht, sie leuchten!“ Und mit ihrem Licht lehren und führen sie die Menschen zurück zu ihrem innewohnenden ICH BIN. Engel nehmen die Menschen nur als Licht und Schatten wahr, nicht als Form.

Während die Bewusstheit der Elementaren die Freiheit, Fröhlichkeit und Freude opfert, um in das vom Menschen erschaffene Gedankenmuster einzutreten, um diesen durch ihr Leben Form zu geben, zieht das Bewusstsein der Engel die göttliche Strahlung in die Form, um dem Ganzen Leben zu geben und es zu segnen. Wenn die astralen Gefühle und Emotionen mit der astralen Ebene verschwinden, werden die Menschen nicht länger auf die starken Schwingungen des emotionalen Spektrums reagieren, sondern verströmen engelhaftige Strahlung und reine, starke Gefühle.

Die Ausstrahlung der Engel, ihre heilenden Energien und ihr führendes Licht werden einen lindernden, stabilisierenden Effekt auf die Gesellschaft haben, vom

einfachsten bis hin zum komplexesten Leben in den spirituellen Regionen. Was kann mit der Gegenwart und der Zusammenarbeit des Engelreiches noch schief gehen? Je größer die Rolle, welche dem Engelreiche gestattet ist, in der Übergangsgesellschaft zu spielen, desto größer ist die Chance, dass die Menschen das Äon des Friedens im Neuen Goldenen Zeitalter erreichen.

Berühren des Ätherischen

Die Re-Aktivierung der fünf ätherischen Sinne, die ankommende neue Rasse mit ihren entwickelten Talenten und Fähigkeiten und die bewusste Koexistenz mit den Königreichen der Engel und der Elementaren unterstützen alle eine mehr ätherische Existenz. Tatsächlich kann man die spirituellen Regionen mit einer „In-Zwischen-heit“ zwischen den Dimensionen beschreiben. Die spirituelle hierarchische Struktur wird sich in das Ätherische ausdehnen, während die physische Ebene zu dieser aufsteigen wird. Die inkarnierten und feinstofflichen Adepten und die Lichtarbeiter der spirituellen Hierarchie, welche diese Ebenen überspannen, werden die Bevölkerung der spirituellen Regionen zur Verwirklichung des göttlichen Planes führen, welcher für jedes Gebiet ausgelegt wurde.

Obwohl viel des anfänglichen Lebens in den spirituellen Regionen auf der dichten physischen Ebene stattfinden wird, werden die Lichtarbeiter, welche mit der Planung und den Entscheidungen betraut sind, beide Dimensionen überspannen. Wenn alles nach Plan läuft, wird die Übergangsgesellschaft

allmählich ihre dichte physische Natur verlieren und völlig auf der ätherischen Ebene operieren. Mit jeder neuen Generation wird das Arbeiten auf der ätherischen Ebene mehr und mehr zur Gewohnheit werden, bis die gesamte Übergangsgesellschaft in der Lage ist, primär auf der ätherischen Ebene zu operieren.

Wenn die Zeit voranschreitet, wird die Übergangsgesellschaft allmählich verschwimmen und die gesamte Zivilisation des Neuen Goldenen Zeitalters wird auf der ätherischen Ebene existieren. Alles wurde über Jahrhunderte peinlichst genau für dieses Ereignis geplant. Die intensive Beteiligung der spirituellen Hierarchie, vorrangig auf der ätherischen Ebene, wird das Chaos während dieser Zeit stark reduzieren.

Die Erde selbst wird ätherischer

Während diese Evolution in den spirituellen Regionen stattfindet, wird die Erde weiterhin einem großen physischen Kampf und einer weiteren Reinigung der astralen Ebene unterzogen. Die physische Erde selbst scheint zu schrumpfen, während ihr ätherischer Körper mehr an Bedeutung einnimmt. So scheint es, dass die Umdrehung der Erde über die Jahrhunderte schneller wurde, was noch höhere Schwingungen und ein schnelleres Zeitgefühl erzeugt. Im Mikrokosmos tritt dasselbe Phänomen auf, da unsere physischen Körper weniger offensichtlich werden und die ätherischen Fähigkeiten mehr Aufmerksamkeit erhalten.

Wenn die Erde aufsteigt, werden die Schwingungen ihres ätherischen Körpers zunehmen, was notwendigerweise die ätherischen Körper der Menschen mit beeinflusst. Wenn die immer höher werdenden

Energien den dichten physischen Körper mittels des ätherischen Körpers durchdringen, wird der physische Körper leichter und schrumpft, so wie der physische Körper der Erde schrumpft. Sie wird somit mehr vom Sonneneinfluss des *pranas* haben. Ein Neues Goldenes Zeitalter, basierend auf den ätherischen Eigenschaften des Körpers, wird im Vergleich zur heutigen Zivilisation revolutionär sein.

Zusammenarbeit mit der spirituellen Hierarchie

Die Schärfe der ätherischen Fähigkeiten in den spirituellen Regionen wird die Fähigkeit der Menschen, mit der spirituellen Hierarchie zu kommunizieren, um vieles erhöhen. Sie vermeidet auch, dass die Meister der Weisheit so viel Energie benötigen, um sich auf der dichten physischen Ebene zu manifestieren. Sie können sich Körper aus ätherischer Materie formen, um im Zentrum der Hierarchie, Shamballa, auf der ätherischen Ebene zu arbeiten.

Die Projekte, welche während der Übergangsphase in den spirituellen Regionen angegangen werden, benötigen engen Informationsaustausch mit der spirituellen Hierarchie, was durch die Tatsache verstärkt wird, dass die Mehrheit der Einwohner die jeweiligen fünf Fähigkeiten besitzen. Wir werden die enge Zusammenarbeit zwischen den Adepten und Lichtarbeitern auf der Erde und der spirituellen Hierarchie in Kapitel 8 näher beleuchten.

Shamballa kehrt zum Nordpol "zurück"

Wenn es klar wird, dass die Übergangsgesellschaft in eine ätherische Existenz übergeht, wird es an den

Lichtarbeitern liegen, die dreizehnte spirituelle Region aufzubauen, die Hauptstadt des Neuen Goldenen Zeitalters. Die Hauptstadt wird unter Shamballa liegen und jeder Lichtarbeiter, gleich aus welcher spirituellen Region, wird sich für den genauen Ort entscheiden.

Okkulte Geschichten spekulierten, dass der mystische Sitz der spirituellen Hierarchie, Shamballa, entweder über dem Himalajagebirge oder leicht nördlich über Zentralasien liegt. Im heutigen Zyklus wird geschätzt, dass während des Höhepunktes der Nicht-Übereinstimmung der zwei Polachsen, Shamballa weit weg über den nördlichen Gipfeln des Himalajas lag, anstatt über dem Nordpol. Da die Erde bereits mit ihrer Ausrichtung an ihr ätherisches Doppel begonnen hat, scheint sich auch die Position Shamballas über die Jahrhunderte zu verändern.

Wenn sich die Pole der Erde mit ihrem ätherischen Doppel schließlich ausgerichtet haben, sollte Shamballa über dem heutigen Nordpol liegen. An diesem Punkt wird eine weitere Ära der großen Erleuchtung ein Neues Goldenes Zeitalter des Kontaktes zwischen Shamballa und der irdischen Ebene auf der Erde eröffnen, besonders in den spirituellen Regionen.

Periode des Wiederaufbaus III

Funktionsweise der Übergangsgesellschaft

Die Grundstruktur der Übergangsgesellschaft besteht 1) aus einer minimalen Regierungshierarchie und 2) aus einem großen freien Sektor der Aktivitäten, in dem die Einwohner die ganze Freiheit haben, so zu leben, wie sie es wollen. Die ganze Gesellschaft wird unter den kosmischen Gesetzen stehen.

Eine solche Gesellschaft wird als ein Modell für das Neue Goldene Zeitalter dienen. Jedoch können wir nur den Grundrahmen aufzeigen, in dem diese arbeiten wird. Wie sie sich schließlich entwickeln wird, wird der unendlichen Kreativität der Einwohner der spirituellen Regionen überlassen. Im vorigen Kapitel haben wir gezeigt, dass die Menschheit ihre ätherischen Fähigkeiten wieder erlangen wird, welche die Funktionen der Übergangsgesellschaft tiefgreifend beeinflussen wird. So können wir nur eine vorläufige Vision zeigen, da die gesamte Zukunft und die Gestaltung in den Händen der Einwohner liegt. Die spirituelle Hierarchie kann nur führen, da das Prinzip des freien Willens im Neuen Goldenen Zeitalter immer noch in Kraft sein wird.

Regierungsstruktur: Angewandte Hierarchieprinzipien

Die Menschen, welche in die spirituellen Regionen ziehen, werden eine aktive Zusammenarbeit mit den Adepten der spirituellen Hierarchie erleben, welche hier als Verlängerung der Hierarchiestruktur auf der irdischen Ebene dienen. Wir haben schon vorher aufgezeigt, dass alte geheime Gesellschaften, welche mit der Bruderschaft des Lichtes und der spirituellen Hierarchie vernetzt sind, bereits aktiviert wurden und dass Adepten dieser Gesellschaften bereits in die spirituellen Regionen ziehen, um den großen Zustrom vorzubereiten. Diese Adepten, welche wie gewöhnliche Einwohner dieser Gebiete erscheinen, arbeiten im Stillen und ohne großes Trara mit den Lichtarbeitern und ihren Gefolgen zusammen, um die spirituellen Regionen auf die Aufnahme und die Ansiedelung derjenigen vorzubereiten, welche sich von den Niederungen in die höheren Gebiete begeben.

Die Regierungsstruktur in den spirituellen Regionen wird die der Hierarchie widerspiegeln, welche im Grunde eine beratende, zentralisierte hierarchische Struktur ist. Während diese Struktur von oben nach unten organisiert ist, fördern seine Hauptaktivitäten und Taten die Aufwärtsbewegung, d.h. die spirituelle Entwicklung.

Sogar Gruppen werden in die hierarchische Ordnung eingegliedert. Ihre innere Organisation wird auch denselben hierarchischen

Prinzipien wie der Ordnung des Universums folgen.

In einer solchen Hierarchie gibt es immer jemanden mit einem höheren Rang, der diejenigen der niederen Ränge beschützt und ihr Wohlergehen überwacht. So sorgt die Hierarchie auf jeder Stufe wohlwollend für die jeweiligen niederen Ränge – niemals grausam, manchesmal streng, jedoch mit dem Prinzip der Liebe und sorgsamer Führung – alles um die Evolution vom niederen Rang zu den höheren Rängen voranzubringen. Jeder ist ein Hierarch und jeder steht unter einem Hierarch.

Die Aufwärtsbewegung fördert die Seelenbefreiung, den Haupt-Daseinszweck der Hierarchie auf unserem Planeten. Dasselbe Prinzip wird bei allen Gruppenarbeiten zur Anwendung kommen, in den großen wie in den kleinen. Alle Organisationen und ihre Führungshierarchie, gleich welcher Aktivität, werden in irgendeiner Weise die Seelenbefreiung fördern, denn diese Befreiung unterstützt das Fortkommen auf der hierarchischen Leiter.

Eine der großen Ängste, welche in den heutigen Lichtarbeitern zurückblieb, ist die vor der unterdrückenden Charakteristik, welche eine Hierarchie einnehmen kann oder in dieser Ära eingenommen hat. Hierarchie, so wie sie auf der irdischen Ebene interpretiert wurde, artete in einige der grausamsten Diktaturen und monarchischen Regimes aus, welche die Menschheit je erfunden hat. Die moderne Geschichtsschreibung kennt hierarchische diktatorische Regimes in Ländern wie der Sowjetunion

und China, nicht zu vergessen die rücksichtslosen kleineren Diktaturen wie in Süd-Amerika, Afrika und Asien. Sogar demokratisch gewählte Strukturen auf der ganzen Welt wurden so verdorben, dass sie sich über die Stimme des Volkes hinwegsetzten, um Kriege zu schüren und um das Volk zu unterdrücken. Alternative horizontale oder flach organisierte Strukturen, welche die Menschen erprobt haben, um der unterdrückenden Natur der Monarchien und der Diktaturen zu entkommen, erwiesen sich als erfolglos.

So fürchten sich demokratisch gesinnte Menschen vor einer diktatorischen, theokratischen Hierarchie, basierend auf den unglücklichen Erfahrungen, welche die Menschen im Laufe ihrer Geschichte gemacht haben. Hier müssen wir unsere Aufmerksamkeit auf die kosmischen Gesetze richten. Die Gesetze des Aufgebens und der umgekehrten Bewegung kommen in diesem Beispiel zur Anwendung. Es ist notwendig, mit nicht funktionierenden Erfahrungen der Vergangenheit zu brechen, um den vollen Ausdruck einer altehrwürdigen göttlichen Struktur Wurzeln schlagen zu lassen.

Die Regierungshierarchie der spirituellen Regionen

Geführt durch die Idee, dass die lichteste Regierungsstruktur die Beste ist für eine Gesellschaft, deren Ziel die Erlangung der Seelenbefreiung ist, wird die folgende Regierungsstruktur in den spirituellen Regionen angewandt, abhängig von der Anerkennung der Menschen:

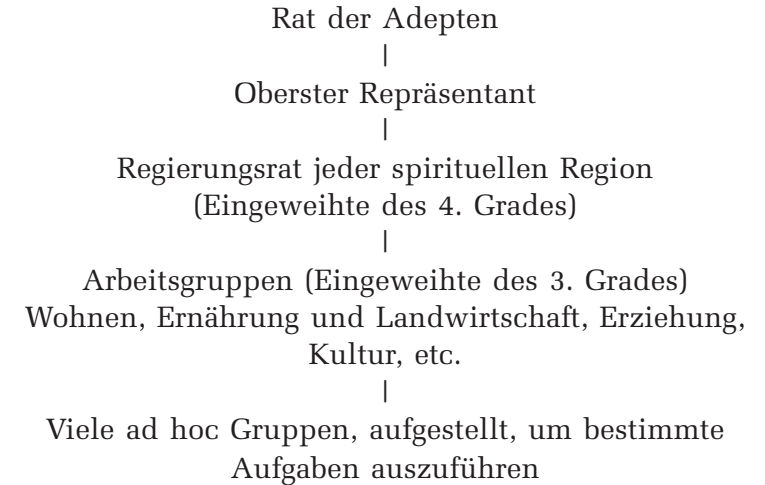

Rat der Adepten

Der Rat der Adepten wird aus den spirituellen Adepten, die gegenwärtig auf der irdischen Ebene arbeiten, bestehen. Diese Adepten werden von Meister Sanctus Germanus ernannt und werden die spirituelle Hierarchie auf der Erde repräsentieren. Der Rat der Adepten wird wie ein Rat der Älteren operieren, um Rat und Einsicht in die spirituellen Regionen in allen Angelegenheiten zu geben.

Der Rat der Adepten wird die Führungsriege aller spirituellen Regionen nach deren Amtsantritt führen. Wenn erst die Hierarchie in jeder spirituellen Region hergestellt ist, wird der Rat in erster Linie mit den Geschäftsbeziehungen zwischen den spirituellen Regionen beschäftigt sein, was von jeglicher Handelsware bis zu kulturellem Austausch reicht. Dieser wird auch den obersten Repräsentanten für jede spirituelle Region ernennen. Er oder sie wird dann in der Lage sein, den Rat zu konsultieren, um bei jeder

Entscheidung, die gefällt werden muss, um Rat zu fragen.

Der Rat wird schließlich die Hauptstadt des Neuen Goldenen Zeitalters aufbauen, welche nördlich von Kanada oder in Grönland errichtet wird, je nachdem, was in den kommenden Jahren passiert. Die Hauptstadt wird unter der ätherischen Stadt Shamballa errichtet werden.

Wie alle Organisationen oder Gruppen auf der irdischen Ebene, gibt es in der ätherischen Welt eine Gegengruppe des Rates, welcher mit dem irdischen Rat zusammen arbeitet, aber natürlich wird es der irdische Rat sein, der das letzte Wort hat. Die Mitglieder des Rates werden ihre Fähigkeit demonstrieren, mit Leichtigkeit auf beiden Ebenen zu arbeiten und werden frei mit ihren ätherischen Gegenständen kommunizieren, welche gleichgesinnte Kollegen sind, die von einem anderen Blickwinkel aus arbeiten.

Die Kommunikation zwischen dem Rat und seinem ätherischen Gegenstück wird über Telepathie erfolgen. Der Handlungsverlauf wird der Öffentlichkeit durch fortgeschrittene Lichtarbeiter offenbart, die als telepathische Übersetzer dienen. Telepathie wird schließlich die einzige Form der Kommunikation werden, da sie die Offenheit in der Regierung garantiert.

Wenn die Aufgaben des Rates über die Zeit wegen der zunehmenden Zusammenarbeit zwischen den spirituellen Regionen zunimmt, wird seine zukünftige Verwaltungsform auf dem höchsten Prinzip der hierarchischen Organisation basieren, so wie es von der spirituellen Hierarchie praktiziert wird. Hier wird es keine Bürokratie geben.

Der oberste Repräsentant der spirituellen Region

Die Hierarchie und der Rat der Adepten werden einen obersten Repräsentanten ernennen, der die jeweilige spirituelle Region führt. Der oberste Repräsentant wird sehr wahrscheinlich ein Adept mit einem Meistergrad sein, der sich in männlicher wie weiblicher Form von einem örtlichen Zweig der Bruderschaft des Lichts manifestiert.⁴⁹

Obwohl dieser für diese Aufgabe in Fleisch erscheint, wird der oberste Repräsentant ein unsterbliches Wesen sein, welches in der Lage ist, sich durch seinen Willen oder wenn es nötig ist, sich in oder aus seinem physischen Körper zu begeben. Dieser Meister-Adept wird als höchste irdische Autorität in den spirituellen Regionen dienen und wird bei allen schwer wiegenden Entscheidungen der spirituellen Region das letzte Wort haben. Sein oder Ihr Mandat wird durch die spirituelle Hierarchie verliehen, was die Reinheit der Regierung sicherstellt.

Während der oberste Repräsentant als moralisches und spirituelles Oberhaupt dient, werden tägliche Entscheidungen dem Regierungsrat der jeweiligen Region überlassen. Bei jeder festgefahrenen Situation wird der oberste Repräsentant die lösende Entscheidung fällen.

Auch wenn er eine höhere Autorität darstellt, kann der Rat der Adepten nicht die Entscheidungen des obersten Repräsentanten und des Regierungsrates der spirituellen Hierarchie übergehen, da jede Region für ihre Entscheidungen selbst verantwortlich ist.

⁴⁹ Die Bruderschaft des Lichts hat örtliche Zweige über die ganze Welt. Wie zum Beispiel Luxor, Ägyptischer Zweig, Südamerikanischer Zweig und der Nordamerikanische Zweig um nur ein paar aufzuzählen.

Der oberste Repräsentant repräsentiert und garantiert totale Transparenz für alle Bewohner der spirituellen Region, da keine Geheimnisse oder Hintergedanken der Führung vor der Öffentlichkeit vorenthalten werden, eben durch die Zunahme der mentalen Fähigkeiten und des Hellsehens.

Regierungsrat der spirituellen Region

Ein Regierungsrat wird die täglichen Aufgaben der spirituellen Region führen. Lichtarbeiter des dritten und vierten Grades der spirituellen Hierarchie werden in den Regierungsräten arbeiten.

Der oberste Repräsentant wird aus den Reihen der Freiwilligen den Regierungsrat nach der spirituellen Entwicklung, welche genau in den Hallen der Aufzeichnung in Shamballa gespeichert sind, auswählen. Popularität ist kein Kriterium. Die Regierungsmitglieder werden alle Schichten repräsentieren. Sie werden Erfahrung, irdisches Wissen und die Fähigkeit, weiße Magie zu praktizieren, besitzen. Sie werden alle die Grundfähigkeiten der ätherischen Sicht, der Hellsehens, telepathische Kräfte, ständiges Bewusstsein und die Fähigkeit der Manifestation besitzen, um eine aktive Zusammenarbeit mit ihren ätherischen Gegenständen der spirituellen Hierarchie zu ermöglichen, welche kommentierend und beratend tätig sind, ohne den jeweiligen freien Willen zu beeinträchtigen.

Die Regierungsräte werden völlig anders funktionieren als die heutigen Regierungen. Als erstes wird eine allgemeine Homogenität unter den Mitgliedern herrschen, ganz nach dem Gesetz der Anziehung.

Obwohl Unterschiede bestehen werden, wird es nicht in der Aufteilung in sich gegenseitig bekämpfende Interessensgruppen ausarten. Unterschiede werden weniger als zwiespältig angesehen, sondern sie werden als eine weitere Facette eines Themas betrachtet, die ihm mehr Substanz und Tiefe verleiht. Z w e i t e n s , wird die bedeutende Bevölkerungsdezimierung die Belastung von den Regierungsstrukturen nehmen, was ihnen ermöglicht, anpassungsfähiger zu sein – ein großer Unterschied zu den ächzenden Bürokraten der heutigen Zeit. Drittens, als wichtigstes, werden die fünf entwickelten ätherischen Fähigkeiten Offenheit garantieren.

Die Lichtarbeiter werden ihre hart erworbenen Erfahrungen an den Diskussionstisch in allen verschiedenen Bereichen einbringen, während ihre ätherischen Gegenstücke ebenso ihre zeitlosen Perspektiven und praktischen Erfahrungen aus vergangenen Inkarnationen beisteuern werden. Die Kommunikation zwischen den zwei Ebenen wird perfektioniert, da beide Beteiligten sich dimensionsübergreifend treffen.

Um die interdimensionale Kommunikation im Regierungsrat zu sichern, wird eine Gruppe von telepathischen Sensitiven und fortgeschrittenen spirituellen Adepten verantwortlich für die Aufrechterhaltung der Telepathie zwischen den spirituellen Regionen sein. Diese werden Methoden entwickeln, um die Genauigkeit der Nachrichten zwischen den Gruppen zu erhöhen.

Somit wird die telepathische Kommunikation in eine völlig neue „offene“ Gesellschaft führen, was bis

jetzt noch nie da gewesen ist. Sie wird die Regierungsführung revolutionieren und die Politik eliminieren, da keine Geheimnisse mehr vor den Regierten verborgen werden können. Diese Fähigkeit alleine wird die Gesellschaft, wie wir sie heute kennen, revolutionieren und mithelfen, das viel versprochene Goldene Zeitalter zu erschaffen.

Ad Hoc-Aufgabengruppen unter dem Regierungsrat

Heute arbeiten die Geschäftswelt, Kirchen, Hilfsorganisationen und dergleichen in einer Art zusammen, die Teilung fördert. Die akzeptierte Norm diktiert, dass ständig Kräfte am Werk sind, die Gruppen zerbrechen – Unstimmigkeiten, verschiedene Ziele (gewöhnlich selbstsüchtige) – ein ständiges Ziehen und Drücken, so dass jede Gruppe ihre Dynamik verliert und, für den Fall dass sie zusammen bleibt, nur den kleinsten gemeinsamen Nenner erreicht, so wie wir es bei der heutigen Bürokratie sehen – eine allgemeine Taubheit und Mittelmäßigkeit der Absicht und Tat, welche ausgezeichnete Qualitäten und Innovationen durch Trägheit und Angst verhindert. Das kosmische Gesetz der Anziehung bestimmt die Mitgliedschaft in einer der Gruppen in der spirituellen Region und viel von den Konflikten und Meinungsverschiedenheiten, die für die heutigen Gruppenaktivitäten charakteristisch sind, werden minimiert oder eliminiert sein.

Die Überlebenden, die aus einem Jahrzehnt der allmählich beginnenden Erdenwechsel entsteigen, werden eine monumentale Lektion in der Gruppenarbeit gelernt haben, da ihr Überleben von der Gruppenarbeit

abhängig. Das "Trauma" wird die Einstellung des schroffen Individualismus zu Gunsten der Tat für Andere brechen. Sogar vor dem Eintreffen in den spirituellen Regionen kann es leicht vorkommen, dass sich kleine Gruppen von Lichtarbeitern geformt haben. Während ihrer Reise wird sich in jeder Gruppe ein starker Zusammenhalt entwickeln. Viele Lichtarbeiter verließen sich hier auf die telepathische Kommunikation durch ätherische Kanäle, da sie ohne konventionelle Kommunikation zu den spirituellen Regionen geführt wurden und dadurch ihren Weg gefunden haben.

In der Übergangsgesellschaft werden Gruppen und Organisationen unter der Regierungshierarchie an Aufgaben orientiert sein. Wenn die Aufgabe vervollständigt wurde, löst sich die Gruppe auf, was den Bedarf einer vielschichtigen dahinsiechenden Bürokratie eliminiert.

Gleich was die Aufgabe einer Gruppe ist, ihre Aktivitäten müssen in irgendeiner Weise zum höchsten Ziel der spirituellen Region beitragen; Seelenbefreiung. Dieses Ziel wird alle Aktivitäten in der Region miteinander verbinden, so dass eine Verbindung zwischen den einzelnen Aktivitäten der Übergesellschaft herrscht.

Alle Gruppen werden Gegenstücke in der ätherischen Dimension haben. Ätherische Ashrams unter bestimmten Meistern werden die Grundlage für die Bildung von Gruppen auf der irdischen Ebene sein. Einige Mitglieder wählen es, eine ätherische Form in der ätherischen Ebene anzunehmen, um besser mit ihren Gefährten auf der physischen Ebene zu kommunizieren. Diese Mischung von ätherischen und

physischen Mitgliedern in jeder Gruppe wird die Gruppen in den spirituellen Regionen ausmachen. Wenn sich eine Gruppe von Heilern in der spirituellen Region bildet, werden sich erfahrene Heiler von höheren Dimensionen auf der ätherischen Ebene anschließen. Wenn sich eine Gruppe von Ingenieuren bildet, um eine Konstruktion zu erschaffen, werden geistige Ingenieure mit ihnen arbeiten.

Die Übergangsnatur der Regierungsstruktur

In diesem System der hierarchischen Regierung wird vom Rat der Adepten bis über den Regierungsrat bis hin zu den Aufgabengruppen, eine lichtere Sicht nötig sein. Wenn sie als eine Verlängerung der spirituellen Hierarchie in die ätherische und physische Ebene arbeitet, kann sie niemals unterdrückend sein, da sie nur die Aufwärtsbewegung fördert.

Ordnung muss hergestellt werden, anfänglich durch die starke Präsenz von Mitgliedern der Hierarchie. Durch das potentielle Chaos dieser Periode wird intensives spirituelles Wachstum nötig sein, um die Ordnung nach der anfänglichen Zerstörungsphase des Pralayas wieder herzustellen. Alle drei Stufen der Regierung werden von dieser Führung profitieren, da sie von der ätherischen Ebene Gegenstücke der spirituellen Hierarchie bringen wird.

Wenn die regionalen Führer Vertrauen gewinnen und in ihren Aufgaben Halt finden, wird mehr und mehr Verantwortung auf die folgenden Generationen übertragen, da die Meister und Adepten sich allmählich zurückziehen und der Aufwärtsbewegung der Einweihung es erlauben, die Reihen der Regierung zu

füllen. Es ist denkbar, dass der oberste Repräsentant eines Tages aus den Reihen der irdischen Lichtarbeiter mit dem vierten Grad kommen wird.

Aber es ist auch denkbar, dass die irdischen Führer müde werden und sich verschwören und somit die Einflüsse ihrer ätherischen Gegenstücke blockieren, um auf eigene Faust zu agieren.

Dies geschah schon in früheren Zivilisationen, als die Gesellschaft sinnlichen und selbstsüchtigen Zielen verfiel. In diesem Fall werden sich die ätherischen Gegenstücke zurückziehen und es dem menschlichen freien Willen erlauben, sich zu entfalten.

Voraussetzung für die Regierungsführer

Die obersten Repräsentanten der spirituellen Regionen werden aus zwei Sorten ausgewählt: 1) Meister, die physische Körper angenommen haben und für Jahrhunderte auf der irdischen Ebene gearbeitet haben und 2) Meister, die mit Lichtarbeitern auf der mentalen Ebene in diesem Pralaya gearbeitet haben und die semi-physische-ätherische Vehikel annehmen, um in den spirituellen Regionen zu operieren.

Andere Führer in den Regierungsräten und Ad Hoc-Aufgabengruppen in den spirituellen Regionen werden aus den Reihen der Eingeweihten/Lichtarbeiter der vierten und dritten Stufe kommen. Das Kriterium für die Führung wird von ihrem Wissen eines bestimmten Gebietes und ihrer Meisterung der weißen Magie abhängen. Führung wird in den spirituellen Regionen neu definiert werden, da die eigene spirituelle Qualifikation über das berufliche Fachwissen gestellt wird. Die Kombination wird kraftvoll sein, insbesondere

wenn sie nach den Zielen des göttlichen Planes ausgerichtet ist.

Inkarnierte Lichtarbeiter des vierten Grades⁵⁰

Viele Eingeweihte des vierten Grades haben ihre weitere Evolution auf der spirituellen Ebene geopfert, um zurückzukehren und um als Lichtarbeiter für die Menschheit während dieses Pralayas zu arbeiten. Diese eingeweihten Lichtarbeiter werden die Reihen der Regierungsräte füllen. Ihre Reise kann so beschrieben werden:

Das Leben des Menschen, der die vierte Einweihung, oder die Kreuzigung in Angriff nimmt, ist für gewöhnlich ein Leben großer Opferung und des Leides. Es ist das Leben des Menschen, der den großen Verzicht unternimmt und sogar exoterisch gesehen, ist es anstrengend, hart und schmerzhaft. Er hat alles, sogar seine perfektionierte Persönlichkeit, auf den Altar der Opferung gelegt und steht nun von allem beraubt da. Auf alles wird verzichtet, Freunde, Geld, Ansehen, Charakter, die Stellung in der Welt, Familie, sogar auf das Leben selbst.⁵¹

Viele dieser Verzichter können im Mystizismus der traditionellen Religionen auf der ganzen Welt gefunden werden, wobei es auch viele Eingeweihte des vierten Grades gibt, welche ihr Leben in einem nicht religiösen Zusammenhang leben. Sie können in fast allen Bereichen des Lebens gefunden werden. Oftmals getarnt als die

⁵⁰ Für eine Beschreibung der Einweihungsstufen, siehe Alice A. Bailey: Initiation, Human and Solar, Lucis Trust, New York und C.W. Leadbeater: The Masters and the Path, Theosophical Society: Adyar, India

⁵¹ Bailey, Alice A. Initiation Human and Solar, New York: Lucis Trust, S. 90.

stillen Arbeiter des Lichts, die in den Hallen der Kraft und des Einflusses versteckt sind. Diejenigen, welche äußerlich hohe Positionen in Regierungen und im Finanzwesen bekleiden, erscheinen wie die Kollegen der dunklen Kräfte, wobei sie jedoch im Inneren so viel tun, um die bösen Taten, die verübt werden, zu mäßigen. Darin liegt ihr Opfer und ihr Leid, dass sie jeden Tag am Rande des Kreuzes leben! Wenn die dunklen Mächte besiegt sind, werden diese eingeweihten Lichtarbeiter als siegreich hervorgehen, um mit einer weisen Perspektive zu führen, welche wahrhaftig zu den spirituellen Grundsätzen des göttlichen Planes passt. Sie werden von der Vergangenheit mit der Autorität der Erfahrung und der Prüfung sprechen. Sie werden die Erfahrung und den Teil der Menschheitsevolution in das Neue Goldene Zeitalter mit hinüber nehmen, der gut und positiv war.

Einmal in den spirituellen Regionen, werden diese Eingeweihten des vierten Grades zwischen ihren entsprechenden Ashrams in der spirituellen Hierarchie und der irdischen Ebene als Führer vermittelnd tätig sein. Vorbereitet, um auf der ätherischen wie auf der physischen Ebene zu arbeiten, bevor sie in die spirituellen Regionen gehen, werden sie sicherstellen, dass die Pläne und Vorschläge der Hierarchie deutlich an die Bewohner der sicheren Gebiete weitergegeben wurden.

Inkarnierte Lichtarbeiter des dritten Grades

Die Lichtarbeiter des dritten Grades sind in allen Bereichen der weltlichen Bestrebungen zu finden, bei der Meisterung der Wissenschaft, Wirtschaft, Politik,

Geschäftswelt, Banking, Finanzen, etc. Einige arbeiten sogar als Wertpapier- und Aktienhändler. Das sind die Menschen, die im Stillen fühlen, dass sie nicht Teil der Geschäftswelt oder ihrer wissenschaftlichen Gemeinschaft sind, aber trotzdem weitermachen oder zu ihrem jeweiligen Beschäftigungsfeld weiter beitragen. Doch fühlen die meisten ein nagendes Gefühl, dass es mehr im Leben gibt. Ihre Suche wird sie zuerst in einer vorübergehenden und nutzlosen Suche nach Wahrheit in die traditionellen Kirchen und Tempeln führen.

Ihr Gefühl der Trennung entsteht aus der Tatsache, dass ihr höheres Selbst in Verbindung mit den höheren Dimensionen ist, während sie schlafen. In den wachen Stunden bemerken sie etwas von irgendetwas, was größer ist als sie selbst. Das ist der Punkt, an dem ihre Karriere mit ihrem Herzen in Konflikt gerät. Viele leiden im Stillen, zeichnen sich aber in den Begrenzungen der menschlichen Organisationen aus, bis sie ein Zeichen aus den heiligen Hallen der oberen Dimensionen erhalten, dass es Zeit ist, sich von ihren Karrieren zu trennen, um einen neuen Zyklus zu beginnen. Sie sind die reifen Früchte, die für die Ernte bereit sind, in jedem Betätigungsfeld für die göttliche Enthüllung des Wiederaufbaus vorbereitet: Eine Armee der Lichtarbeiter, Lichtarbeiter mit ihrem Fachwissen, während sich der große Plan enthüllt.

Bei der dritten Einweihung, welche manchmal auch Umgestaltung genannt wird, wird die komplette Persönlichkeit von oben mit Licht durchflutet. Erst nach dieser Einweihung führt der Monad definitiv die Persönlichkeit. Der eingeweihte Lichtarbeiter ist in einer Position, in der er zu jeder Zeit die Mitglieder der

spirituellen Hierarchie bemerkt und seine psychischen Fähigkeiten durch die Belebung des *Kopfzentrums* stimuliert werden. Spirituelle Intuition, Hellhören und Hellsehen werden erweckt, wenn der Körper rein, der astrale Körper stabil und der mentale Körper unter Kontrolle ist. An diesem Punkt ist der Eingeweihte bereit, um die psychischen Fähigkeiten weise einzusetzen, um die Rasse zu unterstützen.⁵²

In den spirituellen Regionen werden die Eingeweihten des dritten Grades alle Führungsrollen bekleiden, entweder in der Regierungshierarchie oder im freien Sektor. Zu dieser Zeit werden sie Wissen tragen, esoterisches wie weltliches, das sie befähigen wird, Gruppen und Projekte zu führen. Sie werden die tägliche Funktion der örtlichen Räte und Gruppen überwachen und organisieren. Diese sind die Äquivalente der esoterischen "Technokraten", die Projekte von der physischen wie auf der ätherischen Ebene bearbeiten können.

Lichtarbeiter des ersten und zweiten Grades

Es gibt eine große Zahl von eingeweihten Lichtarbeitern, welche einen Ruf aus dem Inneren fühlen, jedoch dem Ruf von Außen mehr Beachtung schenken. Viele kämpfen mit den Problemen des physischen Körpers und einer Persönlichkeit, welche mit Selbstzweifeln, mentaler Rationalisierung, astralen Herausforderungen und Verwirrungen beladen ist. Diese Menschen wissen aber tief im Inneren, dass "irgendetwas" kommt. Diese sind die "Zaungäste", die Unverpflichteten, welche

⁵² Ibid., p. 87

endlos fragen, in der Hoffnung die Antwort zu finden, die sie hören wollen – vorrangig dass “alles gut wird.” Wenn sie sich entscheiden, ihr Leben in den spirituellen Regionen zu verbringen, wird ihr Einweihungsvorgang beschleunigt werden und so finden sie sich in einem Leben mit mehreren Einweihungen konfrontiert. Damit dies geschehen kann, ist Verpflichtung zum Plan notwendig, nicht in Worten, sondern in der Tat. Genau das kann den Fortschritt behindern. Manchmal fordern sie Verpflichtung auf ihre Art, nämlich etwas Behagliches und nichts Weltbewegendes. Aber in der Zeit nach den Großen Fluten werden sie entweder aufgerüttelt, um sich zu verpflichten oder mit den anderen von der Erde gehen.

Der freie Sektor

Alle anderen Einwohner aller Ebenen, welche nicht in der Regierungsstruktur mit einbezogen sind, können leben, wie sie es wollen. Sie können Lerninstitutionen formen, eine Vielzahl von Diensten für Andere anbieten, Beziehungen mit früheren Freunden und Feinden knüpfen, Gruppenaktivitäten auf dem kompletten Spektrum der menschlichen Betätigungsfelder schaffen — ein volles Leben. Das wird der freie Sektor sein.

Viele der Führer des freien Sektors werden aus den Reihen der Lichtarbeiter des dritten Grades kommen.

Lasst uns aufzeigen, wie der freie Sektor in der Übergangsgesellschaft aussehen kann, indem wir es von unseren traditionellen Kategorien der Wirtschaft, Gesundheit, Erziehung und dem spirituellen Leben ansehen:

1. Die Wirtschaft: Güter, Dienstleistungen und Manifestierung

In der Übergangsgesellschaft werden sich viele von sich aus freiwillig für den Dienst melden, um das zu schaffen, was für das allgemeine Wohl von Nöten ist. Wenn eine Straße, eine Schule oder irgendein Projekt für das allgemeine Wohl der Gesellschaft gebaut werden muss, werden Architekten, Ingenieure, Konstruktionspersonal und Handwerker freiwillig ihre Dienste anbieten.

Einwohner der spirituellen Regionen werden die Möglichkeit haben, selbst abzuschätzen, was sie brauchen, anstatt was sie begehren. Die Reinigung der astralen Ebene und der individuellen astralen Körper wird die Wünsche auf das Wesentliche reduzieren. Überkonsum wird die Gesellschaft nicht länger belasten und der „Drang einzukaufen“ wird in den Drang zu dienen umgewandelt. Die Menschen werden ihre Bedürfnisse durch die Fülle der Ressourcen, die in den spirituellen Regionen vorhanden sind, stillen, jedoch werden zur gleichen Zeit die Bedürfnisse sehr stark reduziert. Zum Beispiel, werden sie weniger essen, da sie sich vom einfließenden *prana* ernähren. Und wenn die Übergangsgesellschaft weiter fortschreitet, werden die Bewohner die Fähigkeit haben, ihre Grundbedürfnisse aus ätherischer Materie zu manifestieren.

Versorgung durch Manifestation

Während der Anfangsphase in den spirituellen Regionen werden die Adepten der Hierarchie die Menschen ernähren, wie Meister Jesus es einmal getan hat –

durch Manifestation. Sie werden das Beispiel für das Kommende liefern. Durch die Ausbildung, die spirituelle Entwicklung und das Wiedererkennen der Rolle der formbildenden Elementaren werden alle Mitglieder der Übergangsgesellschaft lernen, die Grundbedürfnisse zu manifestieren.

Manifestation gibt den Gedanken eine Form. In den spirituellen Regionen werden wir den Gedanken Form durch die dichte und ätherische Materie geben. Atome, eine Form aus dichter Materie, umgeben einen Gedanken und ein festes Objekt wird erschaffen. Ein Gedanke eines Ingenieurs wird schließlich zu einem Auto. Ein weiterer Gedanke eines Modeschöpfers wird zu Kleidung. In unserer Welt werden Gedanken als dichte Materie manifestiert.

Gedanken können sich auch durch die ätherische Materie manifestieren; in Wirklichkeit existieren die meisten Gedankenströme der Seele zuerst im Ätherischen, bevor sie sich in der dichten Materie manifestieren. Ein Vorteil der ätherischen Gedankenformen ist, dass sie telepathisch von einem Ort zum anderen übertragen werden können. Eines Tages wird es völlig alltäglich sein, telepathische Mitteilungen und Gegenstände über den ätherischen Weg zu erhalten. Wenn die ätherische Sicht schärfer wird, werden wir die ätherische Materialisation sehen und davon profitieren, um schließlich die dichte materielle Welt überflüssig zu machen. Jedoch wird es in der Übergangsgesellschaft eine Mischung aus dem Materialisierten und dem Materiellen geben, bevor die volle ätherische Manifestation erkannt wird.

Wenn jeder die Fähigkeit des Manifestierens entwickelt, wird dies die ultimative Lösung für alle Wünsche sein. Sogar heute finden Lichtarbeiter, die finanziell kämpfen müssen, plötzlich Mittel die zu ihrer Verfügung stehen: ein Erbe, eine gute Investition oder sogar Geld, das aus dem Nichts auftaucht. In unserer Welt ist es nicht ungewöhnlich, mit der Manifestation Erfahrungen zu machen und wir werden von diesem Phänomen mehr und mehr profitieren, wenn die weißen Magier während der Wirtschaftskrise arbeiten, um das Leid der Menschen zu lindern.

Wenn die Manifestation eintreten wird, wird sie die Tore der wirklichen Kreativität öffnen. Individuen werden in der Lage sein, das zu erschaffen, was ihre Seelen manifestieren wollen. An dem, was jemand erschafft, kann ein anderer eine große Freude haben und umgekehrt; hier wird der Samen für den Tausch gesät. Manifestierung ist das Höchste der individuellen Kreativität. Die Menschheit wird nicht länger von Massenmode und Modeerscheinungen dominiert werden. Die individuelle Schöpfung kehrt zur individuellen Seele zurück. Dies ist Teil der Seelenbefreiung.

Geldwechsel und Gold

Geld war der wichtigste Faktor der Zivilisation – wenn nicht sogar DER wichtigste. Als Tauschmedium war es ein Mittel, um die Last des Warentransfers im Tauschsystem zu erleichtern. Aber sogar mit den besten Lösungen fand die Menschheit einen Weg, solche Innovationen zu selbstsüchtigen Zielen zu nutzen. Die Menschheit hat die Lektion des Geldes

noch nicht gelernt, deswegen wird es in der Übergangsgesellschaft weiterhin benutzt werden.

Das gegenwärtige System der nationalen Papierwährungen ohne Deckung treibt auf den Weg der Selbstzerstörung hin, denn hinter dieser steht nichts als politische Rhetorik. Jede Währung ist unnütz, da kein Gold oder Silber da ist, um sie zu decken. Wenn die Menschen erst einmal sehen werden, was das ganze Papiergeldsystem ist – Papier – werden sie zu Gold und Silber als Tauschmittel zurückkehren.

Die Menschen werden ihre Einkäufe durch Wechsel oder Tausch tätigen. Gold und Silbermünzen werden benutzt, um den Tauschwert auszugleichen oder sie dienen als Geld, um Reichtümer wie Werkzeug, Proviant oder Materialien zu kaufen. So können wir annehmen, dass Gold und Silber als Geld nach den großen Überflutungen dienen wird. Am stärksten dafür, um Tauschgeschäfte auszugleichen und um Maschinen oder Proviant für bestimmte Projekte zu kaufen.

Viele hochgelegene Städte auf der ganzen Welt, welche die großen Überflutungen überstehen werden, werden Gold und Silber wieder als Geld verwenden. Anstatt mit nationalem Papiergeld werden die Menschen mit Gold und Silber in Gramm oder Unzen handeln, gleich woher es stammt oder in welcher Form.

Auf Wegen, die uns noch unbekannt sind, wird die spirituelle Hierarchie in die Wirtschaft der spirituellen Regionen Gold einfließen lassen. Gold wurde Jahrtausende lang gehortet und ist auf der Erde reichlich vorhanden – die dunklen Mächte haben es nur versteckt und es monopolisiert. Die volle Zirkulation

dieser großen Menge an Gold wird ein stabiles, nicht für Inflation/Deflation anfälliges Wirtschaftssystem erzeugen.

Das Gold- und Silbersystem wird während der anfänglichen Phase der Übergangsgesellschaft genutzt werden, aber wenn die Menschen erst die Manifestation gemeistert haben, wird diese die Oberhand gewinnen: denke an etwas und es ist da. Aber um vom einen Geldsystem zu einem der Manifestation über zu wechseln, müssen wir zuerst durch den Wechsel von Papiergeld zu Gold und Silber gehen.

Banken werden nicht benötigt

Da wir mit Geld leben müssen, bis wir gelernt haben, es richtig für die Lösung der Menschheitsprobleme einzusetzen, muss es aus den Händen jeder zentralen Kontrolle genommen werden – und das heißt jede örtliche, städtische, nationale oder internationale Kontrolle. Dies war die Wurzel des heutigen Geldproblems. Das gegenwärtige Währungssystem wird von so wenigen Leuten kontrolliert. Das Papiergeld ließ die Kontrolle durch das Individuum verschwinden. Elektronisches Geld ist sogar noch flüchtiger. Es kommt und geht – meistens geht es—mit Lichtgeschwindigkeit über Nacht!

Die dunklen Mächte erschufen ein Banksystem, welches auf Teilreserven basiert. Die Banken können einen Betrag von Papiergeld ausleihen, der zehnmal mehr ausmacht als der Wert seiner Goldholdings. So wurden die Banker so reich – durch Ausleihen von wertlosen, unnützen Papiergeld *mit Zinsen*. Banken nutzen dein Geld, um mehr Geld für sich selber zu

machen und durch eine komplexe Papiertransaktion wird mehr Papier mit einbezogen (z.B.: Aktien und Wertpapiere); sie erschufen Aktienmärkte, Derivatmärkte und andere finanzielle Instrumente. Der Zusammenbruch dieses Kartenhauses ist der Grund für die Wirtschaftsdepression im Jahr 2007.

In den spirituellen Regionen wird die Verwaltung der Geldenergie zur individuellen Kontrolle zurückkehren. Jedoch wenn sich Banken formen, stellen sie in erster Linie Orte dar, an denen Geld sicher aufbewahrt werden kann. Wenn eine Bank nur für die Aufbewahrung der Ersparnisse einer Person da wäre, würde die Benutzung dieses Geldes einzig und allein bei seinem Inhaber liegen, nicht bei der Aufbewahrungsanstalt oder der Bank. Dann kann eine Person, die mit einem Sinn für Dienst und die kosmischen Gesetze ausgestattet ist, dieses Geld oder Gold für das nutzen, was direkt oder indirekt die Seelenbefreiung fördert. Die Verbindung der individuellen Ansammlung von Geldenergie mit seinem oder ihrem Wissen über die kosmischen Gesetze wird sehr wichtig sein, um den richtigen und passenden Gebrauch von Geld sicher zu stellen. Der rechte Gebrauch des Geldes ist eine Lektion, welche die Menschen jetzt meistern müssen und dies wird eine wichtige Voraussetzung für den Eintritt in das Neue Goldene Zeitalter sein.

2. Gesundheit, Krankheit und telepathisches Heilen

In den Jahren vor den großen Fluten werden die dunklen Mächte Krankheiten in Form von Pandemien erzeugen, um so viele Menschen wie möglich mit

ihnen in den Abgrund zu reißen. Hausgemachte Krankheiten und Pandemien werden politisch genutzt, um die Menschen zu kontrollieren, um eine Abhängigkeit von staatlichen Institutionen zu erzeugen und um sie einzuschüchtern. Wir nehmen hier AIDS und die Vogelgrippe als wichtigste Beispiele von künstlich erzeugten Krankheiten, die erschaffen wurden, um Angst und Panik zu schüren und um Millionen zu töten. Viele moderne biologische Kriegstaktiken verwenden Träger aus dem tierischen Königreich – so wie Insekten – um diese Seuchen über die Welt zu verbreiten. Wie erfolgreich die dunklen Mächte mit ihren Massenpandemien sein werden, ist noch nicht bekannt, aber wir können voraussagen, dass sie mit ihrer diabolischen Taktik am Ende verlieren werden.

Verschmutzung war der Grund dafür, dass eine Vielzahl von “guten” Bakterien zu schädlichen mutierten, während der menschliche Körper seine Abwehrkräfte gegenüber Mikroben wegen fehlerhafter Ernährung und stressiger Bedingungen verliert. Wundert es euch, dass die Erde ihre Oberfläche mit dem reinigenden Meerwasser überfluten muss? Wie Salzwasser von verschiedener Stärke bei dieser Reinigung verwendet wird, hängt von einer systematischen und intelligenten Anwendung ab und nicht wie es die Menschen vermuten, von willkürlicher Zerstörung. So wird die Reinigung der verseuchten Gebiete – entweder durch die trocknende Wirkung der Sonne oder die reinigende Wirkung des Meerwassers – auf diese verseuchten Gebiete gerichtet werden.

Somit verschwinden die zwei Hauptgründe für die heutigen Krankheiten in den spirituellen Regionen. Die Natur der Krankheiten wird mehr in das Reich der mentalen Herausforderungen wechseln. Diejenigen, die diese schwierigen Zeiten überleben, haben überlebt, weil ihre Schwingung bis zu dem Punkt angestiegen ist, dass sie Krankheiten nicht mehr berühren oder sie schädigen können. Es ist eine Frage der Schwingung, nicht des Immunsystems.

Natur der Krankheiten in der Übergangsgesellschaft

Während der Übergangsgesellschaft werden Krankheiten mehr aus psychologischen als aus organischen Ursachen entstehen. Die Krankheiten, welche hinüber getragen werden, werden die Überlebenden leichter befallen als ihre Nachkömmlinge, da die Menschen in der Zukunft mehr oder weniger frei von organischen Krankheiten sein werden.

Die Überlebenden der spirituellen Regionen und das umliegende Gebiet werden Leid erfahren, in erster Linie wegen der Ausrichtung an die höheren Schwingungen. Seit dem Jahr 2000 haben höhere Schwingungen und die Beschleunigung der Zeit die Menschheit zum Wahnsinn getrieben. Unter denen, die in die spirituellen Regionen gehen werden, Anpassungen an höhere Schwingungen von Nöten sein, da der Körper Schicht um Schicht der dichten Atome gehen lässt. Dieser Prozess wird nicht ohne Schmerz und Unbehagen vonstatten gehen. Es wird Unbehagen wegen der ständigen Entgiftung des Körpervehikels geben, die der Körper durchlaufen muss, während sich seine Schwingung erhöht. Alle

müssen sich dieser körperlichen Verwandlung unterziehen. Viel von dem, was an die Oberfläche durch die Entgiftung dringen wird, wird aus den tiefen Traumata bestehen, die mit den Umwälzungen des Lebens während des Erdenwandels einhergehen.

Solche große Anpassungen des Körpervehikels werden zu einer Zeit stattfinden, wenn Vernunft und Scharfsinn am meisten benötigt werden. Diese Ausrichtung wird eine Orientierungslosigkeit verursachen, ein Gefühl von sein, aber doch nicht sein – so wie ein schwerer Fall von Jetlag. Alle übrig gebliebenen psychologischen Knackpunkte, welche es geschafft haben, im niederen mentalen und astralen/emotionalen Körper zu bleiben, werden jetzt an die Oberfläche gezwungen. Die Liebe und die Fürsorge der Gruppenmitglieder werden viel zur neuerlichen Erholung beitragen.

Allmählich, wenn die Überlebenden sich an die höheren Schwingungen anpassen, werden die Krankheiten, wie wir sie heute kennen, verschwinden und sie wird nun die Form des Widerstandes und des Abstoßens gegen neue Ideen und Lehren der alten Weisheit aufzeigen. Mentaler Widerstand gegenüber den Lehren der alten Weisheit, die den Wandel in das Bessere fördern, werden Stress verursachen und sich schließlich als ungewollte physische Krankheiten zeigen. Der Kampf und die Herausforderung der Evolution hören niemals auf . . . das ist es, was wir in unserer Dimension erfahren.

Innerer Kampf mit der Dualität

Die Reise von unserem niederen emotionalen (niederen astralen) zu unserem mentalen Körper werden niedere

emotionale Probleme an die Oberfläche bringen, ähnlich denen, mit welchen wir heute fertig werden müssen. Jedoch bringt die Reise vom höheren astralen zum mentalen Körper, welche das höhere spirituelle Selbst berührt, seine eigenen Probleme mit sich, die, wenn sie nicht richtig behandelt werden, Symptome verursachen, die mentaler Verrücktheit stark ähneln. Die meisten Einwohner in den spirituellen Regionen werden mit diesem Typ der Anpassung Bekanntschaft machen.

Die Polarität, welche unser illusorisches Leben auf der Erde heute ausmacht, sorgt für moralische Entscheidungen durch den Kampf der Gegenteile hindurch. Der Impuls des Guten, sich auszudrücken, erhält den Kampf gegen das Böse aufrecht, was das Leben auf dieser Ebene herausfordernd und interessant macht. Wird der Erdenwandel diese Situation der Dualität ändern? Die Antwort ist nein. Der Kampf zwischen dichter und ätherischer Materie wird weitergehen, jedoch vermehrt im Inneren. Der innere Kampf könnte wahrgenommen werden wie jemand, der mit sich selbst redet, der sich in die Reihen der Wahnsinnigen einreihet.

Schlachten und Kämpfe werden innerlich stattfinden. Dein Recht, Alternativen zu wählen, wird erhalten bleiben und was du wählst, soll der Weg zur Weisheit sein. Und ja, manchesmal mag deine Wahl nicht die richtige sein, aber du wirst dennoch die Möglichkeiten haben, auszuwählen, um das zu finden, was zu deinen mentalen Bedürfnissen passt.

Auswahl, Auswahl, Auswahl. Wie glücklich du doch bist! Die Unterschiede werden oh, so subtil sein und der mentale Körper muss, oh, so scharfsinnig

sein, um die Unterschiede und Vorteile zu erkennen. Und werden die Emotionen mit ins Spiel kommen? Warum, ja, aber anders und als höhere Emotionen, als du dir vorstellen kannst. Ah, diese großartigen, provozierenden Gedanken die ein wenig die wunderbare Arbeit der Kunst wachruft. Und diese gut erdachten Unterhaltungen, die du hörst, die Stücke und die Musik – enthalten alle solche subtilen Gedankenformen, die deinen spirituellen Aufstieg entweder hemmen oder ihn unterstützen.⁵³

Meditation und Lernen können diesen Kampf auflösen, welcher aus dem Loslösen des Physischen zu Gunsten des Ätherischen besteht. Du musst bewusst mit beiden Körpern zur gleichen Zeit kämpfen. Viele werden diesen Kampf schon vor 2012 gewonnen haben, jedoch wird die große Mehrheit der Lichtarbeiter, die an der Wiederaufbauphase beteiligt sein werden, erst danach damit zu kämpfen haben. Die Herausforderung endet nie. Aber jedes Mal, wenn du ein Plateau erreichst, erblickst du dort einen Himmel, was den Kampf lohnend macht.

Hast du geglaubt deine Lektion endet im Neuen Goldenen Zeitalter? Sie endet nie, sie wachsen und werden immer subtiler, was eine rasiermesserscharfe Unterscheidungskraft benötigt. Unterscheidung die in dieser Dimension nicht existiert. Wenn die groben Elemente aus dem Bewusstsein der Menschen schwinden, wirst du den Saum dieser Subtilität berühren, wenn die Jahre die großen Wechsel in Gang bringen.

⁵³ Sanctus Germanus durch den Amanuensis

Und sogar während der Kataklysmen wirst du die Vorgänge mit einer lichten Sicht betrachten, so dass die Wandel eine neue Bedeutung erhalten, eine neue Wahrnehmung, welche von der heutigen Menschheit noch nicht gesehen wurde. Jedes Mal, wenn diese Wahrnehmung verstanden wird, finden physische Veränderungen in deinem Körpervehikel statt. Doch wirst du dich danach ausrichten, damit du deinen Vorsatz weiter erfüllen kannst. Die groben Elemente der Menschen haben dein Denken hinuntergedrückt und haben diesen Grad an Wahrnehmung befleckt. Es sollte in voller Pracht wiederhergestellt werden und du wirst die Lieblichkeit verstehen, die aus dem Geist besteht, diese Lieblichkeit ist das, was du Gesundheit nennst.⁵⁴

Telepathische Heilungsmethoden

An diesem kritischen Zeitpunkt hat der planetare Logos – der Alte der Tage – der unzählige Pralayas gesehen und erfahren hat, der Menschheit Heilungsenergien zur Verfügung gestellt, die telepathisch durch geschulte Praktiker an Individuen, die unter Stress stehen, übermittelt werden können. Die Heilung war ein großer Teil der Mission Jesu auf Erden, und wir haben erfahren, dass seine Fähigkeit zu heilen, direkt vom planetaren Logos kam.⁵⁵ So ist das spirituelle Heilen in seiner effektivsten Form im Grunde die Reaktion der dichten oder ätherischen Materie auf die

⁵⁴ Ibid.

⁵⁵ Master Serapis Bey, Die Lehren der Mysterienschule, Sanctus Germanus Stiftung.

höchste Schwingung und der feinsten ätherischen Energie. Diese Energie muss von Quellen kommen, die höher liegen als die ätherische Ebene und den höchsten Vorsatz innehaben, alles zu heilen, was nicht mit den kosmischen Gesetzen übereinstimmt.

Telepathisches Heilen, welches Unbehagen lindert, ist der laute Ruf, andere mit ihrem Geist in Einklang zu bringen. Es ist ein Werkzeug der weißen Magie, um die Befreiung von den Einschränkungen des physischen Vehikels zu demonstrieren. Die effektivsten spirituellen Heilungen werden bei denen auftreten, die den Weg der Einweihung gehen. Spirituelles Heilen hat somit einen Zweck: es löst Hindernisse auf dem Weg zur Seelenbefreiung auf.

Lichtarbeiter, die ihrer Aufgabe und ihrer Mission nachgehen, werden auf natürliche Weise Heilungsfähigkeiten erlangen und damit arbeiten, um ihre Lichtarbeiter-Kameraden auf dem Weg zu unterstützen, besonders während dieser Zeit der Schwingungsangleichung. Diejenigen, welche keinen bewussten Drang haben, den Weg zu gehen, werden solche Heilungen beobachten und sich darüber wundern. In diesem Sinne ist Heilung ein lauter Ruf, eine Erinnerung an die Allgemeinheit, dass Heilung ein Teil des Weges ist. Sonst sollte die Allgemeinheit in der Medizin und der alternativen Medizin nach alternativer Hilfe suchen.

3. Bildung in den spirituellen Regionen

Bildung ist der Schlüssel für die menschliche Einstellung zu den kosmischen Gesetzen. Diese Funktion im freien Sektor wird direkt vom obersten Repräsentanten geführt

werden. Wir sehen kein Schulsystem in diesem Sinne vor, jedoch wird die Bildung im Freien Sektor aus individueller oder Gruppeninitiative heraus entspringen. Nicht auf Klassenräume beschränkt, wird die Bildung ein dauernder Prozess der gegenseitigen Durchdringung zwischen den Dimensionen für alle Einwohner der spirituellen Regionen sein. Wenn jeder Lichtarbeiter die ätherischen Fähigkeiten gemeistert hat und somit die Kontrolle über sein Leben auf der physischen und ätherischen Ebene erlangt hat, wird er oder sie die jeweiligen Mitglieder seines oder ihres Ashrams wahrnehmen, die bereitstehen, um Informationen von allen Stufen oder Dimensionen mit ihnen zu teilen.

Bildung und Training in den anfänglichen Jahren werden Techniken für die fünf ätherischen Fähigkeiten wie schärfere ätherische Wahrnehmung, Telepathie, ständiges Bewusstsein, Multi-Dimensionales Denken und die Manifestierung entwickeln und diese verstärken.

Telepathie wird eine grundlegende Rolle in der Veröffentlichung von Lehren in den spirituellen Regionen spielen. Bildung wird überall, wo sich eine Person aufhält oder diese es sich wünscht, verfügbar sein, da sie telepathisch verfügbar ist. Telepathischer Unterricht, so ähnlich wie Online-Bildung, wird somit die Idee der Schulen und ihrer schweren Infrastruktur, die sie mit sich bringt, revolutionieren und alle Schüler somit in direkten *Rapport* mit ihren Lehrmeistern bringen. Innerhalb einer Atmosphäre, die von den heutigen negativen Astralen gereinigt wurde, wird die Fähigkeit, von den großen Lehrern des Christus-Büros zu lernen, eine unermessliche Wirkung auf das Individuum und die Gesellschaft haben. Der

Lehrer wird sofort wahrnehmbares Wissen übermitteln, während der Schüler sofort Antwort geben kann, in welchem Umfang dieses Wissen verstanden wurde und ob es akzeptiert oder verweigert wurde. Die Eigenschaft, Geheimnisse zu machen und Unwissen zu verstecken, wird stärker nach außen getragen. Mit dem telepathischen Lernen wird es ein größeres Vertrauen auf mündliche Überlieferung und die Überprüfung des telepathisch Übermittelten geben, anstatt vom Lernen aus Büchern abzuhängen. Dies geschieht, damit die Prinzipien von Praxis und Prüfung lebendig bleiben und das Wissen nicht bloß nur in staubigen Büchern aufbewahrt wird.

Bildung der neuen Rasse

Bildung sollte die Talente und Fähigkeiten der Kinder der Neuen Rasse berücksichtigen: Hellsehen, Hellhören, Hellfühlen, ätherische Sicht der physischen Augen, ständiges Bewusstsein, Telepathie und die Fähigkeit zu manifestieren. Mit diesen Fähigkeiten ausgestattet, werden den Jungen die gleichen irdischen Wahlmöglichkeiten gegeben, die sie entweder auf den Weg bringen oder nicht, jedoch wird keine ihrer Fähigkeiten den Weg der Einweihung garantieren, da es ihre Wahl bleibt. Der super talentierte Pianist hat hier die gleichen Auswahlmöglichkeiten wie der Arbeiter, der Hellseherische wie der, der diese Fähigkeit nicht besitzt. Hellsehen ist nicht gleichbedeutend mit Spiritualität und der eigenen Entscheidung, den Weg zu betreten. In Wirklichkeit macht es die Wahl nur komplizierter, da die Wahl nicht länger durch blinden Glauben gefällt wird, sondern mit einem größeren

Bewusstsein der verschiedenen Dimensionen, in denen man lebt.

Die neue Rasse wird paradoxerweise durch die Geburtskanäle der Körper der fünften Wurzel-Rasse auf die Erde kommen. Daher besteht die Aufgabe der fünften Wurzel-Rasse darin, die neu kommende sechste Wurzel-Rasse zu erziehen, wobei zur gleichen Zeit die sechste Wurzel-Rasse ihre Erzieher reformieren muss. Hier liegt das Erfordernis der neuen Erziehung, eine Erziehung, in der gegenseitiger Respekt verlangt wird. Nicht länger wird "der Lernende" unter der Dominanz des Lehrers stehen, da der Lehrer seine Inspiration vom "Lernenden" erhalten muss. Doch wird diese Welt, mit denen diese Kinder fertig werden müssen, eine riesigere Dimension als die der vorhergehenden Wurzel-Rasse sein und somit werden sie ein größeres Spektrum an bewussten Entscheidungen haben.

In den spirituellen Regionen werden diese Kinder mit Entscheidungen konfrontiert, welche von den fünf Sinnen nicht wahrnehmbar sind. Es wird für sie leicht sein, auf dem astralen Spielplatz ohne Beaufsichtigung zu spielen, jedoch muss ihnen von klein auf Disziplin und die Unterscheidung beigebracht werden, da sie sonst fehlgeleitet werden können. Ihre anderen Körper – ätherischer, astraler und mentaler – werden voll aktiviert sein, was das Bedürfnis nach Bildung noch verstärkt, welches an die multidimensionalen Aspekte ihrer ganzen Persönlichkeit gerichtet ist.

Die Stolpersteine auf der astralen Ebene sind reichlich vorhanden, und wenn die Aufsicht selbst die Verführungen dieser Ebene nicht wahrnehmen kann,

wie soll er oder sie dann den Kindern der neuen Rasse die notwendige Unterscheidungsgabe beibringen?

Die Antwort darauf ist leicht. Wie oben, so unten. Mentale Unterscheidung, die in konkretem und abstraktem Denken gelernt wurde, ist der Weg. Und wenn es gut gelernt wurde, kann es sogar vom Standpunkt der konkreten Denker der fünften Wurzel-Rasse aus gesehen, für diese Kinder auf den astralen Spielwiesen nützlich sein. Was im Physischen verkehrt ist, ist auch im Astralen verkehrt.

So muss den Kindern Disziplin und Unterscheidungsfähigkeit gelehrt werden, wann sie ihre Fähigkeiten zum Wohl der Menschen einsetzen sollen und wann es nicht angebracht ist. Ein hellsichtiges Kind kann leicht annehmen, dass es wahnsinnig ist, da er oder sie sieht, was die "Größeren" nicht sehen. Jedoch kann die neue Rasse diese Fähigkeiten auch nutzen, um der fünften Wurzel-Rasse unmoralische Fallstricke zu legen. In der gleichen Art und Weise muss der verantwortungsbewusste Gebrauch der Hellsichtigkeit von den frühen Inkarnationen der sechsten Wurzel-Rasse beherrscht werden, da in vielen Fällen diese Fähigkeiten unterdrückt oder im niederen Psychismus genutzt wurde.

Das schlimmste, was ein Erziehungsprogramm machen kann, ist, diese neuen Fähigkeiten zu unterdrücken und die jungen Köpfe in konkretes Denken zurück zu pressen. Sie müssen fest in der intellektuellen Entwicklung verwurzelt und zur gleichen Zeit offen für die riesigen Möglichkeiten und Inspirationen von den höheren Ebenen sein. Wenn diese Fähigkeiten genutzt werden, um die Probleme

der Menschen zu lösen, werden wir kreative Lösungen erleben. So wie wir vorhin mögliche Fallen auf der astralen Ebene vorhergesehen haben, so sehen wir auch die unendlichen Möglichkeiten, welche von diesen Kindern, die in der Lage sind, von den höchsten Ideen aus den höheren Ebenen inspiriert zu werden, ausgehen. Ihre Verwendung als Leiter für die kreativen Gedankenformen, die von der spirituellen Hierarchie ausgehen, sollte als wichtigste Funktionen dieser Kinder erachtet werden.

Das Bewusstsein des Geschlechts sollte die Kinder der neuen Rasse nicht länger beherrschen, da sie eine innere Mischung und Balance des Maskulinen und Femininen darstellen. Das Problem, dass ein Geschlecht das andere unterwirft, wird weniger ein Problem sein als in der Welt der fünften Wurzel-Rasse. Die Kinder der sechsten Wurzel-Rasse repräsentieren den Beginn des Wieder-Verschmelzens und der Wieder-Ausbalancierung des Maskulinen und Femininen. Somit werden sie als androgyne oder beidgeschlechtliche Erscheinungen auftreten. Der Austausch der Sinnlichkeit sollte nicht vom Blickpunkt der traditionellen Moral aus gesehen werden, sondern es sollte so gesehen werden, dass eine solche Ausbalancierung nur zum Frieden auf der Erde beitragen kann.

Die Unisex Bewegung ist ein oberflächliches Beispiel der Tendenzen der neuen Rasse. Unisexuelle Erziehung greift tiefer in das eigene Gleichgewicht oder das höhere Selbst ein. Wenn das in allen Gedankenformen erkannt wird und nicht als entweder maskulin oder feminin fehl interpretiert wird, wird der Krieg der Geschlechter beendet und der daraus

folgende Frieden wird die menschlichen Beziehungen wieder errichten.⁵⁶

So geht es in der Erziehung in den spirituellen Regionen nicht nur um das Formen von “guten Bürgern”, sondern um die Öffnung der Kinder der neuen Rasse für den Weg der Einweihung, welcher durch den ganzen Lebenslauf “impliziert” werden muss, obwohl nicht ausdrücklich darauf hingewiesen wird. Wenn man so herangeht, werden alle diese sozialen Angelegenheiten der angeborenen Fähigkeiten auf den Plan treten und die Wiederaufbauphase positiv beeinflussen.

Wenn die Erzieher in den spirituellen Regionen sich dieser Herausforderung vom kausalen Körper oder vom höheren Selbst aus nähern, so werden sie fähig sein, die Erziehung vom höchsten Blickpunkt aus zu sehen und sich an alle Körper richten, welche auf der irdischen Ebene funktionieren. Das Komitee der ätherischen Gegenstücke wird seine Ideen von einem noch höheren Blickpunkt aus an ihre Gegenstücke auf der Erde senden. Durch diese Zusammenarbeit werden Möglichkeiten ausgearbeitet, welche sich an die vielfältigen und multidimensionalen Aspekte einer neuen Erziehung richten.

“Suche und du wirst finden” wird der Arbeitsgrundsatz zwischen dem Erziehungskomitee und seinem ätherischen Gegenstück sein. Die Entscheidungen, welche in den spirituellen Regionen getroffen werden, kommen von höchster Anstrengung

⁵⁶ Der Meister Kuthumi gab diese Botschaft über die Erziehung der neuen Rassekinder dem Amanuensis, Mai, 2006

und reflektieren das Licht, das auf das Neue Goldene Zeitalter scheint. Wir beginnen den Aufstieg mit dem wichtigsten Element der neuen Gesellschaft – Erziehung – welche eines der Hauptinstrumente der Seelenbefreiung ist.

Die Grundlage dieses Gebens und Nehmens ist Bruderschaft. Dieses, oder Schwesternschaft wenn du so willst, sollte das ganze Erziehungskonzept des Neuen Goldenen Zeitalters durchziehen. Wir haben den Begriff der Hierarchie eingeführt, in dem der Schüler unter bestimmten Bedingungen der Hierarchie sein kann. Die Demut, mit der ein Lehrer sich einem Schüler nähert, hat ihre Wurzeln in der LIEBE.

Die ungewöhnlichen Fähigkeiten der neuen Rasse sind nicht so ungewöhnlich und müssen als ein Prozess angesehen werden, bei dem die Menschheit ihre inneren Fähigkeiten wiedererlangt, welche durch die Gedankenformen der vergangenen Zeitalter verdunkelt wurden. Mit einer in der dichten Materie fest positionierten Intelligenz, wird die sich immer weiter entwickelnde Herausforderung das Dichte verfeinern. Was wir die “Geschenke” des Hellsehens, Hellhörens und Hellfühlers, kombiniert mit der Fähigkeit telepathisch zu kommunizieren und seine Wünsche zu manifestieren nennen, sind die natürlichen Fähigkeiten, welche die Menschen vor Äonen besaßen. Nur dieses Mal hat sich die Wichtigkeit dieser Fähigkeiten entwickelt, da die Menschen erfahren haben, wie es ohne sie ist. Wie viel leichter doch das Leben in den vergangenen Jahrhunderten für die Menschen gewesen wäre, hätten sie sich diese Fähigkeiten behalten!

Das ist eine Lektion, die nun gelernt wurde. Es ist, als ob unserer Seelen die Augen verbunden wären und wir ohne Augen herumwandern müssten. Wir mussten uns auf den Verstand und auf rationales Denken verlassen, auf Wissenschaft und Technologie, um durch den Dunst der Existenz zu sehen. So müssen die “Blinden”, die fünfte Wurzel-Rasse, die Sehenden in das revolutionäre System der Erziehung des Neuen Goldenen Zeitalters führen.

Vorwissen in der neuen Rasse

Ein weiterer Aspekt des Lernprozesses wird das Verstehen und die Öffnung des Vorwissens sein, welches in den Seelen der sechsten Wurzel-Rasse eingebettet ist. Kinder der sechsten Wurzel-Rasse inkarnieren seit Mitte der 1940er Jahre, wobei der Grossteil von ihnen in den 1960er Jahren und später ankam. Wenn die Zeit der Übergangsgesellschaft kommt, werden die Kinder der sechsten Wurzel-Rasse um die 60 oder jünger sein. Einige von ihnen, die in den 1970er Jahren und später geboren wurden, tragen Wissen in ihren Seelen, das für die Erschaffung der Übergangsgesellschaft von großer Wichtigkeit ist.

In ihrem Leben in der Zeit vor dem Jahr 2012 fühlten sie sich “anders” und von der Gesellschaft ausgegrenzt, da tief in ihnen etwas vergraben ist, was nicht ausgedrückt werden konnte. Adepten verwenden geeignete Meditationstechniken oder Schlüsseltöne, um Zugang zu diesem Wissen zu erlangen. Das Individuum wird eine Fülle von Wissen vorfinden, die immer intuitiv da war. Einiges von diesem Wissen beinhaltet Technologien von höheren Evolutionsstufen,

die den spirituellen Regionen helfen werden, sich schneller an ihre Situation anzupassen.

Die spirituelle Hierarchie plante dieses "verschlüsselte" Vorwissen als einen Weg, um Ordnung aus dem Chaos zu erschaffen, besonders wenn andere Prioritäten des Wiederaufbaus Vorrang vor der erzieherischen Funktion der Gesellschaft haben.

4. Heirat und der Ausgleich der männlichen und weiblichen Energien

Eine der Hauptaufgaben der Übergangsgesellschaft wird der Ausgleich der männlichen und weiblichen Energien sein. Diese Balance kommt als eine Folge der Seelenbefreiung, da in der Seele diese Energien perfekt ausgeglichen sind. So müssen der Ausgleich des Männlichen und Weiblichen individuell zu Stande gebracht werden. Diese Balancierung wird natürlich in Gruppenaktivität übergehen. *Die Balancierung hat wenig mit dem Geschlecht zu tun: Es ist eine Frage der Manifestation der Seele.* Wer den jetzigen Zufluss der femininen Energien "geschlechtlich" zu definieren versucht, tappt in dieselbe Falle, in welche die dominierenden maskulinen Energien unserer Zeit gefallen sind.

Wenn die maskulinen und femininen Energien ins Gleichgewicht gekommen sind, wird die Heirat, so wie wir sie kennen, schließlich nicht mehr sein. Dieser Trend begann schon vor ein paar Jahrzehnten. Anstatt des Gleichgewichts des physischen Mannes und der Frau in Form der Heirat, wird die Balance des männlich-weiblichen individuell erfolgen, da die wahre Natur der Seele sich entweder durch das männliche

oder weibliche Körpervehikel zeigen wird. Diese neue Ausbalancierung geschieht bereits in einem großen Teil der spirituellen Gemeinschaft. In der Übergangsgesellschaft wird die Bildung von Paaren und Gruppen durch Individuen durch das Gesetz der Anziehung stattfinden. Eine Seele im Gleichgewicht mit einer anderen oder mehrere balancierte Seelen zusammen.

Jedoch müssen für Paare, die Kinder gebären, bestimmte Voraussetzungen vorhanden sein. Hier gibt es eine Möglichkeit für die Übergangsgesellschaft, die elterlichen und gesellschaftlichen Verantwortungen zu definieren, weil ein klarer Drang für die Erneuerung der Rasse mit den einströmenden Seelen besteht. Um es mit anderen Worten zu sagen, wird die Entscheidung, Kinder zu zeugen, von einer breiteren Palette von Entscheidungen außerhalb der Begrenzungen des Familienkreises abhängen. Der Familienkreis der heutigen Ära wird nicht in das Neue Goldene Zeitalter mit hinüber genommen, sondern es wird Platz für eine große Gruppenfamilie machen, vielleicht so wie in den Experimenten der Kibbutz-Gemeinden und der Blumenkinder in den 1960er Jahren, jedoch in einer besser organisierten und weniger chaotischen Art.

5. Spirituelles Leben und Religion

Die spirituellen Regionen werden vom Großteil des astralen *mayas* befreit sein, welches einzelne sich bekriegende Religionen auf Erden verursacht hat. Diese Religionen, zusammen mit den Konfessionslosen, werden zu der Ansicht kommen, dass am Ursprung ihrer aller Glaubensvorstellungen die zeitlose Weisheit

liegt. Ihre esoterischen Zweige, d.h. Sufis, Vajrayana, Gnostiker, usw. sind bereits zu diesem Schluss gekommen.

Diejenigen, die in den spirituellen Regionen ankommen, werden die kosmischen Gesetze bereitwillig annehmen und alte religiöse Glaubensvorstellungen werden zu Gunsten der ökumenischen Lehren der zeitlosen Weisheit aufgegeben. Dies kann einer der schwierigsten Übergänge sein, welche kirchengläubige Mitglieder der spirituellen Regionen machen werden. Um es kurz zu sagen: Es gibt keine konfessionelle Religion in den spirituellen Regionen, denn Spiritualität wird tief in die Struktur der Gesellschaft verwoben sein.

Ein ätherisches Komitee der spirituellen Hierarchie arbeitete eine geraume Zeit, um die Lehren dieser frühen Religionen in eine Weltreligion umzuwandeln. Die Komiteemitglieder, früher im Dienst der Kirche, kamen bei ihrem Tode zu dem Schluss, dass was sie auf der irdischen Ebene gepredigt haben, nicht ganz richtig war und im Geist der Berichtigung dieser Lehren in Übereinstimmung mit den kosmischen Gesetzen und der Prinzipien der zeitlosen Weisheit, bildeten sie dieses Komitee. Ihre Arbeit der Liebe wird als Vorbereitung für den kommenden Weltlehrer dienen.

Lebensmotivation

Das Leben in den spirituellen Regionen wird von einem tiefen Drang zum Dienen motiviert sein. Das Streben nach der Anschaffung von materiellen Gütern, Macht und Vergnügen wird die Überlebenden nicht länger zufrieden stellen. Etwas Höheres muss sie

motivieren. Es wird keine Einkaufszentren mehr geben, keine endlosen Ströme der elektronischen Unterhaltung, keine Kriege um Geld und Macht und keine Sinne anregende Industrie. Das Leben wird sehr erdverbunden sein. Die Menschen werden die kleinen Dinge des Lebens wieder zu würdigen wissen. Eine Rosenblüte, das Aufgehen und Untergehen der Sonne, die Art der Natur, mit der Menschheit zu kommunizieren. All das wird wieder eine Zusammenarbeit zwischen der Menschheit und ihrem Gastgeber, der Erde, bewirken.

Der Drang nach mehr Wissen im Rahmen der kosmischen Gesetze wird in unseren Seelen widerhallen – das ICH BIN in uns. Wissen welches verborgenes Wissen erwachen lässt – Entdeckung— ist ein großer Teil der Seelenbefreiung und dies wird das Individuum antreiben, nach immer mehr zu suchen und immer weiter zu suchen. Alle werden Zugang zu diesem reichlich vorhandenen Wissen und der Weisheit jeglichen Lehrers, den sie wünschen, haben. Ein Individuum braucht nur darum zu bitten und ein tiefes Verlangen danach haben zu wissen, und schon wird sich der richtige Lehrer und die richtigen Umstände ergeben, entweder physisch oder ätherisch. Das reine und einfache Verlangen nach Wissen, der Entdeckung und anschließend die Genugtuung, es verstanden zu haben, werden zur Manifestation des Wissens im Leben führen. Spiritueller Fortschritt und Evolution wird wieder der Hauptantrieb des Lebens werden.

Epilog

Seelenbefreiung

Wir haben uns in diesem Buch vorrangig auf die Lichtarbeiter konzentriert, weil sie das wichtigste, jedoch schwächste Glied in der ganzen Strategie der spirituellen Hierarchie in diesem Pralaya sind. Ihre heilende Rolle in der wirtschaftlichen und politischen Krise, die uns noch bevorsteht, ihre humanitären Taten während der großen Überflutungen der tiefer gelegenen Gebiete und der Küsten und die Grundsteinlegung für ein Goldenes Zeitalter werden für das Überleben der heutigen Zivilisation von größter Bedeutung sein.

Viele Lichtarbeiter haben bereits die Rückgewinnung ihres Einweihungsgrades abgeschlossen und sind dabei, sich auf die kommenden Herausforderungen vorzubereiten. Jedoch schwimmt die Mehrheit der Lichtarbeiter in Unentschlossenheit, geboren aus Egoismus und Angst.

Vor dieser Inkarnation haben wir uns eifrig für diese Inkarnation freiwillig gemeldet, denn wir sahen den herrlichen Plan für diese Ära und sein ultimatives Ziel der Seelenbefreiung. Unsere Seelen sahen etwas so Wunderbares, dass wir unsere persönliche spirituelle Reise unterbrachen, um zurück zu kommen, um den

Menschen in der Zeit der größten Not beizustehen. Wir alle sahen, dass das Leben in den spirituellen Regionen die Seele schließlich befähigen wird, sich selbst durch eine noch feinere Persönlichkeit auszudrücken, ohne die Fesseln der Wirtschaft, des Finanz- und Bankensystems, politische und soziale Systeme und Grenzen. Wir können sehen, wie sich eine neu aufgebaute Gesellschaft über eine Welt verbreitet, die auf völlig anderen Grundfesten steht. Die Möglichkeit, die Gesellschaft auf ein festes spirituelles Fundament zu stellen, war so zwingend, dass wir die Gelegenheit am Schopf gepackt haben zurück zu kommen, da es sonst keine Hoffnung für die menschliche Rasse gegeben hätte, die wir so lieben.

Wir sahen auch, dass der Hauptgrund für die Einschränkung der menschlichen Evolution ein für alle mal beseitigt wurde. „Was für eine Möglichkeit die Dinge wieder richtig zu stellen!“, haben wir gesagt. Das Pralaya wird stattfinden und die Fesseln, welche die Dunklen Mächte den Menschen angelegt haben, werden zerspringen. Wir sahen das unvermeidliche Zerbröckeln ihres Systems, wenn die Erde das Alte wegwäscht, um sich für einen neuen Zyklus vorzubereiten. Dies gab uns noch mehr Hoffnung, um den Weg der menschlichen Evolution auf ein richtiges Fundament zu stellen.

Wir wissen nun ungefähr, was auf uns zukommen wird. Die Zeiten werden nicht leicht werden und nur eine unerschütterliche Verpflichtung zum eigenen Seelenziel und zur eigenen Mission wird dich durch die Unruhen und durch das Chaos des Pralayas bringen. Dann wird die Strenge der Zusammenarbeit

mit der spirituellen Hierarchie folgen, da sie bei der Qualität eines Lichtarbeiters keine Kompromisse eingehen. Ihr Ziel ist es, dass die Menschheit endlich das Potential der Seele durch die materielle Form freigeben kann, um zu zeigen, welche Wunder es erschaffen kann, individuell und im Gesamten auf der Erde betrachtet. Dies ist die Essenz der Seelenbefreiung.

Wenn du immer noch die Vision einer Welt hast, ein Neues Goldenes Zeitalter von befreiten Seelen, dann musst du dich dem göttlichen Plan verpflichten, der es geschehen lässt. Es bleibt eine Frage der Wahl.

Zeittafel der Ereignisse

2005-2012

- Schwere weltweite wirtschaftliche und finanzielle Krisen
- Armageddon/Filterungsprozess geht auf einer erhöhten Schwingung weiter: Allgemeiner Wahnsinn
- Weltwirtschaft liegt am Boden und bleibt dort. Alle konventionellen Versuche, sie wieder zu beleben schlagen fehl
- Der dritte Weltkrieg lässt die Menschen weiter schwitzen
- Katastrophen durch Wasser:

Tsunamis, Hurricanes, Ansteigen des Meeresspiegels, Überflutungen von niederen Gebieten und Küsten durch das Abschmelzen der Pole und der Permafrostgebiete der Erde

- Spirituelle Regionen auf höheren Gebieten beginnen sich zu entwickeln: anfängliche Vorbereitungen

2013-2020

- Wasserbezogene Katastrophen nehmen zu, welche niedrig gelegene Gebiete mehr und mehr unbewohnbar machen

- Massenwanderung in Richtung vom höheren Gebieten
- Spirituelle Regionen festigen sich, wenn die Lichtarbeiter ihren Weg dorthin finden
- Periode des Wiederaufbaus: Übergangsgesellschaften beginnen sich in den spirituellen Regionen zu bilden

2021-2080

- Übergangsgesellschaften festigen sich immer mehr in jeder spirituellen Region. Mit den verschiedenen Arten von Organisationen, den kosmischen Gesetzen, experimentierend
- Die Prinzipien des Weltlehrers rieseln auf die spirituellen Regionen nieder und werden ihr einigendes Band
- Anzeichen von großen Kontinentalverschiebungen, Risse und Bewegungen werden die Erdoberfläche beunruhigen

Die spirituellen Regionen werden durch den Erdenwandel physisch immer weiter isoliert, obwohl sie ätherisch miteinander verbunden bleiben

Bibliographie

Bailey, Alice A. *A Treatise on White Magic or the Way of the Disciple*, New York: Lucis Publishing Company, 1934.

_____ *Initiation Human and Solar*, New York: Lucis Publishing Company, 1922.

_____ *Telepathy and the Etheric Vehicle*, New York: Lucis Publishing Company, 1950.

_____ *The Externalisation of the Hierarchy*, New York: Lucis Publishing Company, 1957.

_____ *A Treatise on Cosmic Fire*, New York: Lucis Publishing Company, 1925.

Clow, Barbara Hand, *The Pleiadian Agenda*, Santa Fe, New Mexico: Bear and Co. Publishing, 1995

Cranston, Sylvia, *Helena Blavatsky—Founder of the Modern Theosophical Movement*, Santa Barbara: Path Publishing House, 1993

Innocenti, Geraldine, *Bridge to Freedom Collection of Channelings*, 1953

King, Godfre Ray (G. Ballard), *The Magic Presence*, Schaumburg, Illinois: Saint Germain Press, Inc., 1935

_____, *The Unveiled Mysteries*,
Schaumburg, Illinois: Saint Germain Press, Inc., 1982

Leadbeater, C.W. *The Inner Life, vol. 1*, Adyar, India:
The Theosophical Publishing House, 1910.

Olcott, Henry Steele, *Old Diary Leaves Vol. 1*, Adyar,
India: The Theosophical Publishing House, 1900

Powell, A.E., *The Astral Body and Other Astral
Phenomena*, Adyar (Chennai) India: The Theosophical
Publishing House, 1927

_____, *The Mental Body*, Adyar (Chennai)
India: The Theosophical Publishing House, 2000

_____, *The Etheric Double*, Adyar (Chennai)
India: The Theosophical Publishing House, 1925

Printz, Thomas, *The First Ray*, Bridge to Freedom, Mt.
Shasta: Ascended Master Teaching Foundation, 1953.

Sinnett, A.P, *The Mahatma Letters to A.P. Sinnett*,
Adyar, India: Theosophical Publishing House

_____ *Esoteric Buddhism (sic)*, Reprinted by San
Diego: Wizard Bookshelf, 1994

“The Heat is On,” Special in the *Economist*, vol.380,
no. 8494. 9-15 September, 2006

“It Rained in Antarctica this Winter,” *La Presse de
Montreal*, April, 2006